УКРАЇНСЬКІ ВІСТИ
Український Католицький Тижневик
Виходить кожного вівтірка в Едмонтоні, Алберта.
Річна передплата в Канаді.. $2.00
Поза Канадою $2.50

УКРАЇНСЬКІ ВІСТИ
UKRAINIAN NEWS

UKRAINIAN NEWS
The only Ukrainian Weekly west of Winnipeg
Subscription in Canada $2.00
In the U.S.A. 2.50
Address: UKRAINIAN NEWS
10012-109 Street
Edmonton, Alberta, Canada

Vol. XVI. No. 17. Edmonton, Alberta, Tuesday, April 27, 1943. Едмонтон, Алберта, вівторок, 27. квітня, 1943. Число 17. Рік XVI.

Приходить до Рішаючої Битви в Тунісії

ВОРОГ УТРАТИВ СИЛУ В ВОЗДУСІ НАД ТУНІСІЄЮ. — НАГЛА КОНФЕРЕНЦІЯ РОМЕЛЯ З МАРШАЛОМ КАЙТЛЕМ І АДМІРАЛОМ ДЕНІЦЕМ. — АЛІЯНТИ ПРИГОТОВЛЯЮТЬ ЇМ "ДОНКЕРК"

В Тунісії відбувається велика, крівава битва, в якій обі сторони мають важкі втрати.

В середу британська 8-ма армія заняла Енфидавил, містечко над морем, звідки зачинається укріплена полоса маршала Ромеля, й відбила чотири сильні протинаступи. Енфидавил положений 46 миль наполудне від Тунісу. Одночасно британська перша армія атакувало 30 миль від Тунісу на західнім крилі й посунулася дещо вперед в одним місці.

В четвер подала аліянтська головна кватира що обі британські армії відбили три незвичайно сильні німецькі протинаступи, причім знищили 25 ворожих танків і взяли 500 Німців в полон. Німці кинули до бою 60 до 80 танків і коло 5000 піхоти в секторі Меджес-Ел-Баб, 35 миль на полудневий захід від Тунісу, однак не вспіли прорвати британських ліній. У пятницю подали, що 8-ма армія заняла важну гору коло Такруна, пять миль на північний захід від Енфидавал. Був то найкрівавіший бій в цілій африканській війні. Годинами обі сторони билися на багнети, ножі й обкидали себе ручними гранатами.

Між обидвома арміями стоять переорґанізовані французькі війська, які теж боряться завзято. Американський корпус зістав відведений з фронту до резерви.

В той час, як сухопутні армії стоять у великій і незвичайно завзятій битві, аліянтські літаки продовжують офензиву на велику скалю. Минулого тижня знищили 186 ворожих літаків, у тому 20 великих 6-моторових перевозових літаків.

Новий Епископ у Канаді

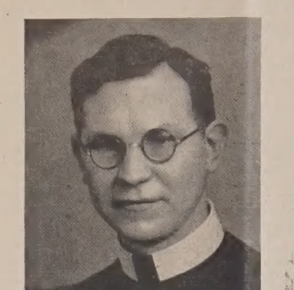

Епископ-Номінат Преосв. Ніль Саварин, ЧСВВ.

Сьогодні, 23-го квітня, наспіла радісна вістка, що Апостольська Столиця номінувала для нашого Преосв. Кир Василія, Епископа-Помічника в особі Впр. о. Ніля Саварина, ЧСВВ., Ігумена мондерського монастиря ОО. Василіян.

Преосв. Епископ-Помічник уродився в Старому Самборі, в Західній Україні, дня 19 травня, 1905 року. Початкові студії побирав у Старому Самборі і в Новому Самборі. До Чина Св. Василія Великого вступив 28 серпня, 1922 р. Звичайні обіти по скінченні Новіціяту зложив 6. травня, 1924 р. Торжественні обіти зложив у Кристинополі 14. вересня, 1930. Тайну Священства одержав з рук Преосв. Кир Иосафата Коциловського в Крехові 23. серпня, 1931 р.

Як священик визначався ревністю в службі Божій і занимав визначні уряди в Чині вже від початку свого священства. І так у другому році по свяченнях на священика Настоятелі Чина вислали Його до Канади на місійну працю в 1932 р.

Тут занимався зпочатку місійною працею по кольоніях в околицях Мондеру, а також був професором аж до Номінації в Чині. Крім цього занимав ріжні уряди в Чині ОО. Василіян. Був консультором Провінції, а від 1938 р. був Ігуменом великого монастиря в Мондері.

В особі номіната Епископа наша Церква дістала нову силу в церковній ерархії. Це також є новим доказом дбайливости Апостольської Столиці для нашої Церкви і народу в Канаді в таких тяжких часах.

Радіючи номінацією нового українського Епископа, бажаємо Божого благословення й великих успіхів у праці на новім високім церковнім становищі.

КУБАНЩИНА ТЕРЕНОМ НАЙСИЛЬНІШИХ БОЇВ НА СХОДІ

зСоветські й німецькі звідомлення згідно подають, що найбільші бої тепер ведуться на Кубанщині (на Кавказі). Червона армія старається виперти Німців з Кавказу і раз на все усунути небезпеку для кавказької нафти. Сили Німців мають виносити 120,000 до 150,000 війська. В останніх часах, коли вже просохло на Кримі й на Кавказі Німці перекинули свіжі сили й самі переходять до протинаступів, стараючись поширити заняту територію. З Москви подають, що всі німецькі наступи зістали відбиті з поважними для Німців втратами. А там, де Німці вспіли посунутися вперед, червона армія відкинула їх протинаступами та відзискала втрачені позиції. Німецькі втрати на Кубанщині виносять 4,000 вбитими від часу, як німецька армія почала свої протинаступи. Орган советської армії "Красная Звезда" інформує, що Німці вислугуються особливо румунськими вояками, яких пхають на перший вогонь. Ця ґазета пише, що Німці перекинули на той фронт багато літаків і атакують російські позиції ґрупами по 15 до 20 літаків. На фронті приходить до великих воздушних боїв.

На північ від Чугуєва, над рікою Донець німецькі частини знов пробували перейти через ріку, але були відбиті. Також оживає фронт перед Смоленськом, однак поважніших боїв ще не було. На інших участках східнього фронту спокійно, хіба що обі сторони проявляють живу розвідочну діяльність. А тимчасом обі сторони підтягають маси військ і громадять величезні запаси матеріялів до весняної офензиви.

ВІСТИ З ДІЄЦЕЗІЇ

В Страстний Четвер Їх Преосвященство освятили св. миро й антимінси.

У світлий Празник Воскресення Їх Ексцеленція відправили Архієрейську Службу Божу при співучасти численного духовенства і вірних в церкві св. Петра й Павла в Мондері, Алта.

У Світлий Понеділок, 26. квітня, Їх Преосвященство висвятили на Архієрейській Службі Божій на діяконів слідуючих богословів: Еміліяна Фика, питомця Семинаря св. Йосифа в Едмонтоні, з Ґарленд, Ман., і трьох богословів ЧСВВ: Володимира Білика, родом з Мондеру, Алта., Ореста Івана Засійбіду, родом з Веґревил, Алта., і Єроніма Ізидора Химія, родом з Редвей, Алта.

У неділю Томину, 2. травня, Їх Преосвященство відправлять Архієрейську Службу Божу в Мондері, Алта., та висвятять на священика діякона Севастіяна С. Курило, родом з Делф, Алта. Нововисвячений священик відправить першу Службу Божу в Делф, Алта.

Нині, 23. квітня, повідомив Апостольський Делеґат, що Впр. о. Ніль Саварин, ЧСВВ., є номінований Епископом-Помічником Їх Ексцеленції Кир Василія Ладики.

ЕПИСКОПСЬКА КАНЦЕЛЯРІЯ.

Премієр Кінґ Заповідає Недалеку Інвазію Европи

КАНАДІЙСКА АРМІЯ ВИКОНАЄ ВАЖНЕ ЗАВДАННЯ

Премієр Мекензі Кінґ промовляв 19-го квітня в Торонті, отвираючи кампанію четвертої Позички Перемоги. Премієр остерігав, що ми мусимо бути приготовані й на те, щоб кожного часу і що канадійські вояки мусять бути готові до неминучих боїв. Однак обставини можуть змінитися непредвиджено, а тому мусимо бути приготовані й на те, що щоб підождати. Але як ситуація тепер стоїть, час розправи на Сході й Заході щораз ближчий. Щодо розгрому Італії не може бути сумніву. Її кольоніяльна імперія вже лежить у руїнах. Сотки тисяч її військ вибито або полонено. Її побережжя виставлені на інвазію, що може прийти кожної хвилини.

Погром Японії не є так простий, але він її не мине, як тільки буде побита Німеччина.

Знищити мілітарну могутність Німеччини є найбільшим завданням аліянтів в цій війні. Німеччина може бути основно побита тільки на німецькій землі.

Премієр Кінґ говорив про трудноші, з якими звязана інвазія Европи. Інвазія з моря є тяжка, а раз війська висядуть з кораблів і заложать причілок, буде величезне завдання втримувати їх поза небезпечними водами. Оце причина чому аліянти постановили не починати інвазії, поки не будуть мати такої морської й воздушної сили, яка є конечна для переведення діла. Треба буде також справитись з ворожими субмаринами.

Майже шість місяців тому вийшли з кораблів на береги американській і британській армії в північній Африці. Тоді багато людей вірили, що ця кампанія пройде швидко, в кількох тижнях, але воне ще не скінчена. Інвазія Африки була несподіваною для ворога але інвазія Европи не буде для нього несподіванкою. Нічого гіршого не може статися для інвазії армії як зустрінутись з чисельно сильнішими німецькими дивізіями. Треба тому старанно приготовитись і бути далекозорим та терпеливим. Таким є командант британської армії ген. Монґомері.

Переходячи до канадійської армії премієр сказав, що вона незвичайно добре вишколена й виконає свій обовязок у рішаючій боротьбі. З активної армії, що числить 435,000 вояків, більше як 190,000 є в Анґлії. Загально, канадійська збройна сила має 700,000 війська, з чого 55,000 моряків, 200,000 летунів, 435,000 в сухопутній армії і 22,000 жінок в уніформах. Резервова армія тут не вчислена.

Премієр візвав усе населення підтримати позичку. Позичка Побіди стала символом особистого завзяття і публичного обовязку, символом, який відзеркалює рішучість і силу канадійського населення.

НОВІ ПРИПИСИ ДЛЯ ТИХ, ЩО ШУКАЮТЬ ПРАЦІ

Мужчини, які звертаються до державної селективної служби за пермітами, щоб дістати працю, мусітимуть після 30. квітня доказати, що вони задосить учинили мобілізаційним приписам, то значить, є звільнені від служби в армії. Це відноситься до мужчин, що уродилися в часі від 1902 до 1924 року. Мужчини в тім віці підлягають обовязкові військової служби.

Ціль того розпорядку є така, щоб відшувати мужчин, які ухилилися від служби в армії. Коли вони звільнені від військової служби або службу їм відложено, на це вони мають посвідки і такі посвідки треба предложити.

Кожен мужчина, якого не покликано до армії, бо він жонатий або вдовець з дітьми, має зложити вимагану декларацію.

Чорчил остерігає Гітлєра перед уживанням ґазу

Британський премієр Чорчил повістив минулого тижня, що Гітлєр приготовляється до уживання трійливого ґазу на російським фронті. Чорчил поважно остеріг Німців, що як вони пічнуть уживати трійливий ґаз в війні з Росією, то Британія відплатить тим самим способом цілій Німеччині. В міжчасі Анґлія поробила всі приготовання на случай ґазового нападу.

Зустріч Розвелта з президентом Мексика

Звідуючи воєнні фабрики в полудневих стейтах Злучених Держав Америки, президент Розвелт переїхав американсько-мексикаську границю минулого тижня, стрінув там президента Мексика Камашо і з ним вернувся на довшу пароду на американську територію. Це перший раз в історії президент Злучених Держав Америки особисто відвідав Мексико.

ВТРАТИ АЛІЯНТІВ У КОРАБЛЯХ У 1942 РОЦІ

Сенатський комітет в Злучених Державах Америки оповістив, що союзні держави (аліянти) мали в 1942 році 12 міл. тон втрат у кораблях. Це більше, як Британія й Америка збудували кораблів в тім році. Та хоч ті втрати були поважні, то вни не є дуже ґрізні, бо з одної сторони виріб нових кораблів зростає в Америці й Анґлії, а з другої сторони німецькі субмарини чимраз менше топлять кораблів.

БУДУТЬ ПРОВІРЮВАТИ КОШТИ ЖИТТЯ

Домініяльне статистичне бюро призначило вісьмох урядників до провірення коштів життя в Канаді. Будуть вони в Ст. Джан, Галифаксі, Монтреалі, Торонті, Вінніпеґу, Саскатуні, Едмонтові й Венкувері.

В останім часі піднесено протести, головно зі сторони робітничих організацій і деяких послів у парляменті, що виказувані урядом ціни найголовніших товарів є занизькі.

Напруження в Болгарії

За вістками, одержаними з Софії, внутрішнє положення в Болгарії стає щораз більш напружене. В столиці студенти відкрито роблять протинаціоналістичні демонтрації, для здушення котрих міністерство війни мусіло аж викликати резервових офіцерів для помочі цивільній владі. Уряд веде вже від тижня повну мобілізацію війська. Виступають проти цього селяни, невдоволені, що їх відривають від весняних робіт. Кажуть, що уряд переводить евакуацію повітів, що межують з Туреччиною. Видно, з того боку сподіються клопоту для себе. Король Борис, котрий недавно перебрав самий теку заграничних справ, старається привести край до єдности, але край невилічимо розбитий між прихильників Осі й прихильників Аліянтів.

Заповідають якусь важну подію

Американська військова ґазета в західній Африці пише, що в слідуючих двох-трьох тижнях буде оповіщена подія, яка має бути багато важніша, як поїздка президента Розвелта до Африки минулого січня. Та важна вістка, пише згадана ґазета, піднесе на дусі найбільш зневіреного чоловіка.

БОЛІВІЯ У ВІЙНІ З ДЕРЖАВАМИ ОСІ

В місті Ля Паз, столиці південно-американської републики Болівії, її президент, ґен. Пенаранда видав декрет, в якім проголосив, що між Болівією й державами осі існує воєнний стан, наказав негайну мобілізацію і заявив солідарність свого краю з Союзними Державами. Болівія має 3½ міліона мешканців.

Болівія, це друга після Бразилія держава в Південній Америці, що виповіла війну державам осі. У війні з усіма або деякими державами осі є десять еспансько-американських републик в Південній і Центральній Америці: Мексико, Куба, Каїті, Сан Домінґо, Коста Ріка, Гватемала, Панама, Нікараґуа, Сан Сальвадор і Гондурас.

ДУМАЄ, ЩО ГІТЛЄР ПЛЯНУЄ ВЕЛИКУ ОФЕНЗИВУ НА СХОДІ

В останніх тижнях Гітлєр веде дуже живу диплпоматичну акцію, покликуючи до Берліна одного за другим голови васальних держав. Після конференції з Мусолінієм, в Гітлєра зявилися по черзі румунський диктатор Антонеску, хорватський премієр Павеліч, словацький Тіса, норвезький Квізлінґ і представник грецького уряду, настановленого Німцями. Чи поїде Ляваль і фінський президент Ристі, які теж є на лісті, невідомо.

Швайцарський кореспондент "Шикаґо Дейлі Нюз", Павл Ґалі інформує з Женеви, що всі ті заходи Гітлєра мають на меті звільнити якнайбільше німецького війська з окупованих країн і вислати його на російський фронт, де він сподіється почати велику весняну офензиву для захоплення Сталінґраду і кавказьких нафтових піль. Гітлєр мав надію виставити 5,000,000 війська до тої офензиви.

З інших джерел у Женеві інформують, що держави "осі" сподіються аліянтської офензиви на заході, можливо заки скінчиться кампанія в Тунісії.

Рейд на фабрику зброї в Чехії

Більше як 600 британських і канадійських бомбовиків заатакували в місячну ніч у пятницю німецькі фабрики зброї в Манґайм, Людвіксґафен і Пільзні. Це останнє місто є в Чехії й має величезну фабрику зброї Скода. Оба рейди були успішні. Однак з тої виправи не вернулося 55 літаків. Це найбільша втрата до цього часу в одній виправі.

Аліянтські літаки продовжують офензиву з однаковою силою проти Італії й окупованої західньої Европи.

ДОМІНІЯЛЬНИЙ ПАРЛЯМЕНТ НА ВЕЛИКОДНІХ СВЯТАХ

Домініяльний парлямент закінчив свої перед Великодні наради в середу вечером, 21 квітня і зійдеться знова 6-го мая. Одною з найважніших справ на цій сесії було фінансовання війни. У звязку з тим уложено й буджет, який є найбільшим в історії Канади.

Японія далі буде розстрілювати летунів

Президент Рузвелт офіціяльно ствердив, що Японці розстріляли шістьох американських летунів, які брали участь в бомбардованню японської столиці Токія і попали в полон.

У відповідь на заяву президента Розвелта японське радіо заявило, що кара смерти жде кожного летуна, який попаде в полон в налеті на Японію.

Заява Розвелта про розстріл американських летунів викликала велике обурення проти Японії на цілім американськім континенті.

Згинуло 200,000 польських дітей у Росії з голоду, холоду

Повних 200,000 з одного міліона польських дітей, вивезених до Росії в роках 1939 і 1940 "погинули з голоду й холоду", сказав 1-го квітня в Вашинґтоні епископ Йосиф Ґавліна, головний капелян збройних сил Польщі благаючи помочі для голодуючих дітей збігців. Відозва епископа вийшла через римо-католицьку конференцію добробуту.

Епископ Ґавліна описав сумне положення польських збігців в Ірані та Іраку й назвав Теґеран "безмежним цвинтарищем" польських дітей, а хлопців у таборі збігців в Теґерані представив "живими кістяками в подертім одінню, що благають хліба."

Канадійські Полонені в Німеччині ще Заковані

Департамент заграничних справ в Оттаві заявив, що полонені канадійські і британські жовніри в німецьких таборах є далі заковані. Заява говорить, що уряди британський і канадійський звернулися 11. лютого через швайцарський уряд до німецького і заясували своє становище. Як відомо, в Анґлії Канаді тоді розкуто німецьких полонених.

Німецький уряд відповів, що він скаже розкувати канадійських і британських полонених "тільки під умовою як дістане запевнення, що британській армії видано заборону в ніяких обставинах не вязати німецьких полонених".

Британський і канадійський уряди ще 11. лютого видали інструкції для армії, щоби з полоненими поводитися гуманно й відповідно до постанов женевської конвенції, а тим самим їх не вязати. Було тільки одно застереження: "Може статися, сказано в відповіді німецькому урядові, що вязання полонених може показатися конечним, навіть в інтересі самих полонених".

Німецький уряд хопився за цю останню заяву й відповів, що не приймає до відома ніяких застережень.

Так Німці далі вяжуть канадійських і британських полонених, коли німецькі полонені зістали розковані ще в половині лютого.

НЕ БУДЕ ПОСЕРЕДНИЦТВА В СПРАВІ МИРУ

Відповідаючи на запит поміністер заграничних справ сла в британськім парляменті, Іден сказав під оплески послів, що "Обєднані Держави далі будуть боротися, доки держави осі і їх сателіти не піддадуться безуслівно."

Іден зробив цю заяву на запит посла, який хотів знати становище британського уряду в справі промови еспанського міністра заграничних справ, який сказав, що Еспанія є готова посередничити між воюючими таборами.

Один фунт помідорів коштує в Анґлії 5 долярів.

Червона польська армія в СССР.

Аґенція ОНА принесла вістку з Лондону, що на території СССР орґанізується "советська польська армія", яка буде боротись разом з червоною армією проти Німців. У польських урядових колах твердять, що їх не відомо нічого про існування такої армії.

Нова польська армія, що твориться на советській території, не має нічого спільного з польською армією, що була зорґанізована свого часу в СССР і виведена пізніше польських урядом поза межі СССР, на Близький Схід. Проти цеї армії було чути нераз закиди, чому вона не бере участи в боях проти Німців, тільки чекає бездільно. Нова армія буде складатися очевидно з Поляків, що симпатизують з Советами. Недавно в Москві почала теж виходити польська ґазета під назвою "Вольна Польска", орґан тих самих польських кол.

7,000 ЛІТАКІВ МІСЯЧНО

Рада воєнної продукції в Америці заповідає, що внедовзі Злучені Держави Америки зможуть будувати 7,000 літаків кожного місяця.

КАЖЕ, ЩО ПОЛЯКИ ЖЕРТВОЮ НІМЕЦЬКОЇ ПРОПАҐАНДИ

В попередному числі ми подали новинку, що польський уряд в Лондоні звернувся до Міжнародного Червоного Хреста з просьбою, щоб він провірив німецьку інформацію в справі розстрілу Совітами 10,000 польських офіцерів і закопання їх у смоленськім повіті.

Московська "Правда", офіціяльний орґан комуністичної партії відповіла на те, що польський уряд дався зловити на гачок націстичної пропаґанди. Німецьке твердження — пише "Правда" є "чистою видумкою", щоб прикрити свої власні жорстокости, які поповнили самі націсти. "Правда" написала, що "імена офіцерів та інші мнимі докази, оповіщені в Берліні, є чистою видумкою."

Міжтим швайцарське радіо подало, що Міжнародній Червоний Хрест, якого просив польський уряд і німецький уряд провірити цю справу, приступить до діла негайно.

Новим начальником штабу советської армії став маршал Васілевскій. Чому він змінив довголітнього шефа штабу Шапошнікова, московська аґенція Тасс не подала.

Вісти з Української Землі

АНГЛІЙСЬКА ПРЕСА ПРО СПРАВУ ГРАНИЦЬ

Піднесена польським урядом у Лондоні вимога поновного включення західньо-українських і західньо-білоруських територій в склад будучої Польщі викликала ряд замітних коментарів в англійській пресі. Ці голоси в більшости далекі від того, щоб признати виправданим це польське бажання. Деякі з них дають вислів свому становищу в такому різкому тоні, як його рідко можна було подибати дотепер в американській пресі.

Переповідаємо далі для інформації читачів кілька голосів англійської преси, наскільки нам удалось зібрати в теперішній час.

Лондонський тижневик "Економист" в числі з 27-го лютого ц. р. помістив статтю під наголовком "До повного союзу", в якій, між іншим, поставив для всіх спірних питань вимогу вирішення шляхом голосовання населення (плебісциту). В статті читаємо між іншим:

" . . . Потрібна конче ґарантія, що ріжні питання про кордони в Східній Европі будуть вирішені шляхом порозуміння, а не шляхом односторонної акції... Становище Росії в цілій справі кордонів мусить бути вияснене тепер, коли поступ червоної армії ставить це питання на увагу занепокоєної Европи.

"Порозуміння між аліянтами, очевидно, не виключає можливости зміни кордонів. Одначе повинен бути вирішений певний упорядкований і приємливий спосіб полагодження цеї справи, згідно з засадами волі й незалежности, що вже прийняті в загальних рисах аліянтами.

"Наприклад, жадна територія не повинна переходити в Европі з рук до рук без плебісциту переведеного під безсторонною контролею. Після кожного такого плебісциту ті, що лишилися в меншости, повинні мати змогу дістати приміщення в якійсь іншій країні, де були б шановані визнавані ними права. Якщо населення Східньої Польщі, наприклад, голосувало б за тим, щоб лишитись під Польщею, тоді ті, що голосували за Советським Союзом, повинні мати змогу, як би хотіли, еміґрувати, діставши відшкодовання за свою власність. В противному разі те саме право повинно бути загарантоване тим, що голосували за Польщею. Подібно треба би поступити з балтійськими державами."

* * *

Ще заки вибухла прилюдно суперечка в справі кордонів, лондонський місячник Контемпорарі Рівю" помістив у своїм зшитку за лютий ц. р. огляд заграничної політики, в якому автор, Джордж Ґлесґо, торкнувся справи будучої Польщі. У статті читаємо:

" . . . Що станеться цим разом, як прийде 'мир'? Польський уряд зладив меморіял про те, що на його думку є суттєвими умовами, без яких не може бути мирних відносин у майбутньому між Німеччиною, Польщею і Росією; отже це справа високої ваги для теперішнього століття. Цей уряд, коротко сказавши, вимагає включення до Польщі Ґданська і Східньої Прусії, таксамо Поморя, Познанщини і Шлеску, вважаючи це відповідним шляхом, щоб запобігти в майбутньому новому німецькому походові на схід. Він твердить, з другого боку, що тривкі основи приязної співпраці між Польщею і Росією можуть бути забезпечені лиш тоді, коли Росія визнає за польські ті провінції, що були нею (Росією) окуповані в році 1939; іншими словами, якщо Росія згодиться відновити російсько-польський кордон в такому виді, як він існував перед вереснем 1939, тобто так, як він був означений добровільним компромісом у ризькім договорі з 18-го березня, 1921.

Яке становище Росії в цій справі? Ми того не знаємо, або, що найменше, надіємось, що те, що ми знаємо, не є остаточним становищем. Кажемо це не тому, що яка небудь здорова людина могла б проковтнути польську пропаґанду в справі кордонів 'без соли'. Безперечно буде багато таких людей, що погодяться з російським твердженням, що найменшим заборолом проти майбутнього німецького наступу на схід було б включення до Советського Союзу Литви, Естонії й Латвії, — тих трьох балтійських держав що перед 1914 роком творили Курляндію в царській Росії, — а також включення до Росії східньої частини Польщі аж по лінію з року 1939, Басарабії та Буковини. Військовий рекорд Росії підчас теперішньої війни підтримує це її жадання. З другого боку Польща не може похвалитись чистим рекордом в дипльоматичній ділянці. Справи Вильна й ґен. Желіговського в 1920 році є того роду, що можуть покрити стидом кожну шануючу себе державу... ("Гр. Голос").

ВІСТИ З УКРАЇНИ

Урядова ґазета польського Генерального Ґубернаторства помістила в числі з 30-го грудня 1942, розпорядок про спис населення. Розпорядок наказує списати всіх мешканців, що мешканців, що перебувають на території ґубернатоства більше, як два роки крім членів німецької армії, поліції, митової сторожі, їхніх родин та воєнних полонених. Згідно з розпорядком населення мало бути списуване в оцих окремих групах: Німці, Поляки, Українці, Жиди та інші. До "інших" вчислені: польські "ґуралі", з яких Німці зробили окремий нарід, Білорусини, Цигани та чужинці.

* * *

Берлінське радіо повідомило недавно про створення наці-стами "Східньої Господарської Компанії" для постачання погрібних товарів для німецьких кольоністів в Україні та в інших окупованих східніх територіях і збуту їхніх продуктів.

Одним з завдань нової компанії буде постачання машин і сирівців для німецького промислу на сході.

* * *

Лондонський "Сентрал Юропіян Обзервер" подає в числі з 5-го березня ц. р., що Мадяри теж хочуть кольонізувати Україну.

Минулого літа мадярська преса повідомляла, що мадярська археольоґічна комісія їздила в Україну. Після того будапештське радіо повідомило в листопаді минулого року так: "Комісія ствердила, що Україна була заселена Мадярами на довгий час перед тим, заки там зявились руські племена, та що вдійсности це мадярська територія. Комісія найшла безперечні докази на те в околиці Києва. Вона вернеться незадовго й тоді будуть проголошені дальші подробиці. Отже, мадярські вояки, що боряться на східньому фронті, фактично боряться за свою власну землю".

Пізніше, що правда, мадярський уряд видав заяву, що Угорщина не має претенсій до українських територій. Ця заява була мабуть викликана тим, що Німці не були вдоволені з мадярських посягань на території, що належать до "життєвого простору" Німеччини. Після того Німці обіцяли Мадярам під кольонізацію території в околицях Волги й Уралу на тій підставі, що мадярські кочівничі племена колись пасли худобу в тих околицях через одно чи два століття, заки рушили далі на захід й завоювали теперішню Угорщину.

НА ГОСПОДА БОГА Й ОБЄДНАНІ ДЕРЖАВИ

ОНА подає з Швайцарії згадку про людину, що прибула з Словаччини, а яка розповідає про те, що ті з українських провідників, що думали, що при помочі Гітлєра вдасться відбудувати самостійну українську державу, дуже розчарувались, бо німці поводяться з Українцями як і з всіми іншими народами завойованих ними країв. Тепер, каже згадана людина, ті з українських політиків, що рахували на німців, ломлять руки і жалують того та добачують ратунок в Обєднаних Державах і в Бозі, що "справедливий і не допустить нової неволі над українських народом". Тою "новою неволею" мав би бути Советський Союз.

УКРАЇНА — НЕБЕЗПЕЧНИЙ КРАЙ

Берн, Швайцарія (ОНА). — Як Німці здобули українські землі, то негайно зорґанізували господарські кооперативи, кольонізаційні спілки і кликали всі західньо-европейські народи їхати на загарбані Німцями землі, щоб їх експльоатувати. Були такі, що послухали закликів націстичної еліти й поїхали, але довго там не попасали. Втративши на експльоатацію чужих земель гроші, час і труд, вони вертались назад до рідних земель і нарікали, що їх німецькі культуртреґери обманули. Кажуть, що в Україну посунули тисячі всякого ролу охотників, котрі були ласі чужим добром збагатитися але як приїхали там, то населення так зимно їх стрінуло, так ворожо до них поставилось, що німецькі й голяндські кольоністи собі сказали: краще вертаймось додому. Й вернулися. Тисячі їх. Тепер уже їх і медом ніхто в Україну не заманить.

Те саме й з німецьким військом. Кажуть, що як німецький вояк має виїздити на східній фронт, то так вибирається, як на той світ. З усіма прощається, просить відпущення гріхів і з трепетом жалується, що його посилають там, звідки мало хто живим вертається, хіба калікою. Про совєтську армію в Німеччині ходять неймовірні вістки, що ніби то вона складається з надзвичайних великанів, яких ні вогонь ні колі не чіпаються. Як батьки виправляють сина на російський фронт, то виглядає, що вони похорон справляють. Всі плачуть, нарікають і питаються, коли вже та різня скінчиться.

"Берлінер Берзен Цайтунґ" пише, що як Німці йшли здобувати Україну, то вони собі гадали, що український нарід прийме їх як визволителів з большевицького ярма, але пізніше переконалися, що це був самообман, за який німецька армія мусіла дорого заплатити. Німецький вояк в Україні, пише згадана ґазета, мусить бути приготований на все. Він не може ні спокійно спати, ні ходити без зброї, бо незнає відки й коли на нього нападе ворог. І то не лиш на фронті, але й на тилах, бо ворожа армія часто пробивається через боєву лінію й нападає ззаду. Вони переривають комунікаційну лінію, якою можна дістати поміч і нападають з такою силою, перед якою наша німецька армія мусить капітулювати. Це буває досить часто. Вороже до нас місцеве населення помагає червоній армії і переховує та прохарчовує повстанців. Всі спроби до співпраці нет довели до нічого і часто-густо приходиться трактувати цивільне населення на рівні з ворожою армією.

В Лісбоні (Портуґалії), обмінялися Анґлія й Італія недужими полоненими. Британці передали 409 Італійців, а Італійці 314 Британців.

БРИТІЙСЬКИЙ УРЯД ПОМАГАЄ ВОЄННИМ ЗБІГЦЯМ

ОНА. — Премієр Чорчил подав до відома, що робить анґлійський уряд у справі допомоги воєнним збігцям. В представлених парляментові статистичних даних говориться, що Велика Британія вже видала на допомогу воєнним збігцям 10,710,000 фунтів стерлінґів. З того 9,500,000 фунтів зложило англійське громадянство, а 1,200 видав уряд.

Чорчил сказав, що як Німці напали на Чехословаччину, то англійське правительство отворило двері для чехословацьких збігців і помагало їм поселитися та найти в Анґлії відповідну для себе і корисну для Анґлії працю. В Анґлії живе тепер понад 10,000 Чехословаків, 55,000 дорослих Німців і Австрійців і 13,000 сиріт. На територіях Великої Британії живе 682,710 воєнних збігців ріжних національностей. Вони були впущені за дозволом анґлійського уряду, який у багатьох випадках старався видістати їх з рук німецьких окупантів. В Індії, наприклад, знайшло притулок 400,000 збігців, які вже там осілися і старші стараються працювати, а молодь ходить до школи. Індія прийняла 1,000 польських дітей і буде опікуватися ними до закінчення в Европі війни. Крім того місцева влада згодилася прийняти ще 5,000 дорослих Поляків і 5,000 польських дітей, які свого часу були вивезені до Советського Союзу, але польське правительство згодилося їх звідти забрати й вивезти за кордон. Польські недолітки перебули довгу подорож і багато набідилися, але Індія змилосердилася над ними й хоче прийняти їх до себе в гості.

Велике число воєнних збігців переселилося до Палестини. Від квітня 1939 року до весних 1942 року — до Палестини прибуло 56,000 воєнних скитальців, яким грозила неминуча смерть. Вони якось вирвались зпід ґітлерівської шибениці й англійський уряд є гордий з того, що міг дати їм змогу поселитися на території Великої Британії й жити разом з нами на волі. Ці люди будуть нам вдячні до кінця свого життя і дітям своїм переказуватимуть що свободолюбний анґлійський народ заопікувався ними, казав Чорчил. І додав, що Велика Британія буде робити в справі допомоги воєнним збігцям усе, що може. Кожна людина, яка зможе врятуватись з націстичної неволі, може числити на те, що ми не дамо їй пропасти.

РОЗВЕЛТ, ІДЕН ТА ГРАНИЦІ ПОЛЬЩІ

Юнайтед Прес подає з Лондону, що там говорять у політичних колах, що в часі розмови президента з Антоні Іденом, британським міністром за граничних справ, обидва прийшли до висновку, що треба привернути Польщі ті границі, які вона мала перед вибухом цеї війни.

Секретар стейту, Кордел Гол, запитаний журналістами, чи така розмова про границі Польщі з Росією була, заявив, що як би була, то департамент стейту був би правдоподібно про це повідомлений. Виходить що такої розмови не було.

Здоровля в Воєннім Часі

НАПИСАВ

ДР. АНТІН Т. ВАХНА

(Виндзор, Онт.)

Здорове Відживлювання

В попередній статті на цю тему говорили ми про втому (умучення) та про поборення втоми. Тепер застановімся над відживлюванням, бо від нього залежить здоровля і працездатність.

Під добрим відживлюванням розуміємо добру, поживну поживу. Пожива — це також зброя і не йде про те, кілько ви їсте, але що ви їсте і як їсте. Часто говорять, що "армія рушається на своїм шлунку (жолудку)". Подібне й з народом. Пожива є таким самим важним стратегічним матеріялом, як залізо, гу-

Др. А. Т. Вахна.

ма, або мідь. В минулій війні голод й пошестні недуги гірше знищили Европу, як сама війна. Від поживи залежить здоровля, сила нервовий й умовий стан людини, крім моралі. Отже конечним є, щоб кожний знав більше про добре відживлювання й поживу, що дає людині енерґію. Це важне особливо тепер, коли заведена система пайкування.

Між звичайною поживою таке, як яйця, свіжа ярина, овочі, споживче зерно, мясо й риба — ніяка з цих пожив не перевищає молока. Пів кварти молока денно для одної особи в дуже великій мірі піддержує здоровля людини. Побоювання, що від молока людина товстіє, ледве оправдані, бо пів кварти молока має в собі всего 300 кальорій, а на один день звичайної праці треба 2,500 кальорій. Молоко багате в вапно, фосфор, протеїну, вуглеводани й товщі і це якраз творить молоко найважнішою поживою, що витворює найбільше енерґії. Без цукру й алкоголю можемо обійтись і задержати найліпше здоровля. Деякі люди уважають цукор за поживу. Цукор є властиво одною із маловартісних пожив й неконечно потрібний. Алькогоічні напитки не причинюються до здоровля, а досвід показує, що налога й надмірне уживання алькоголю допроваджує до каліцтва, недуги й підірвання тілесних та умових здібностей.

Щодо "комерційних" вітамінів, що їх тепер так дуже розголошують, то ви ліпше зробите, як підете до молочарні й городу, до склепу з яриною й овочами і там дістанете вітаміни такими, як вони є, бо та пожива є найліпшим джерелом вітамінів, яких потребує нормальна людина. Ця війна усвідомить багатоо людей, що найліпша пожива це та, що походить просто з землі. Люди мусять знова вертатись до "Матері Природи" і з власних городів діставати найздоровшу поживу для себе й своеї родини. Був час, коли чоловік молов кукурудзу й пшеницю й уживав таку муку, як виходила з млина. То була добра мука, тільки темна, але діти росли на ній і були здорові. З поступом цивілазації, мука ставала білішою, а при меленню затрачувались вітаміни. Тепер мельник знова лишає вітаміни в муці, а чоловік думає, що він їсть хліб, що його створили вчені люди. Отже не думайте, що ви поправите своє здоровля, як будете їсти поживу з доданими вітамінами, або як будете заживати перед їдою якісь піґулки з вітамінами. На случай браку потрібної поживи, вітаміни повинен приписувати лише лікар. Памятайте, що поправа здоровля кожної людини може наступити лише тоді, коли кожна людина буде знати про конечну вартісну поживу, а не заживаючи піґулки й капсулки.

Воєнні недуги

Війна принесла зі собою надмірне згущення людей в деяких містах. Це спричинює зарази, що обнижують відпорність проти недуг. Вже завважуємо виразний зріст деяких недуг, яким можна було запобічи, а між ними — сухоти. Зі всіх воєнних недуг, сухоти далі є Суспільним Ворогом ч. 1. Жертвою сухіт падають люди в ріжнім віці, але найбільше молодих жінок. Вже тепер в фабриках уважно слідять за молодими робітниками — кілько годин вони працюють, кілько відпочивають, яку поживу їдять, де мешкають, кілько курять і пють. І цікаво, що підчас коли демократичні народи боряться за "чотири свободи", недуга сухіт тріюмфує в цій жорстокій війні. Жертвою сухіт падуть люди, без ріжниці по котрій стороні фронту вони є. В цій війні сухоти є ворогом однаково для аліянтів, як і Німців, чи Японців. Від сухіт потерпіло вже населення Канади й Злучених Держав Америки, хоч може ви того й не знаєте. Отже стережіться того ворога, того нічного злодія і памятайте, що ви можете впасти жертвою сухіт, якщо не будете зважати на свою поживу, відпочинок і свої привички.

Слідуючою важною проблемою нинішних днів, це венеричні недуги. Люди розуміють вже, що ці недуги поширюються бакцилями. Уряди далі ведуть кампанії проти цих недуг. Є один спосіб забезпечити себе перед цею епідемією, а то будувати тілесну відпорність й піддаватися ріжним защеплюванням, що їх медична наука дала людям.

Та крім тілесного здоровля, для кожного народу важна є також його мораль, його дух. Нарід, що свідомий своїх справедливих цілей, що обєднаний біля свойого проводу і який має сильну віру й надію на поміч Всемогучого Бога, такий нарід вийде побідником в цій страшній війні.

Отже памятайте про ту стару правду, що "В здоровому тілі, здорова душа".

Богдан Лепкий.

Цвіт Щастя

(Оповідання для молоді)

Дитиною малою він нераз чув як люди говорили: "щастя". — Що таке щастя?" питав він у матері, цікаво дивлячись своїми оченятами в її заклопотане лице.

— Щастя, дитинко, доля, — говорила мати й не знала як пояснити малій дитячій голівці те дивне слово "доля". — Доля, дитино, то такий цвіт, що його тяжко дістати.

— А ладний він, той цвіт?

— Чи ладний, кажеш? А вже ж, що ладний. І дуже ладний. Як дивитися на нього, то очі радуються, на серці робиться весело і глядіти хочеться.

— Мамо, я хочу того ладного цвіту. Скажіть, де він росте, я піду за ним. Я піду за ним, піду і принесу його для вас і для себе.

— Тобі його не треба, голубе, — сказала мати, цілуючи сина в русяву голівку. — Тепер тобі годі йти за тим цвітом. Ти ще такий слабенький, а то ген за водою. Тепер тобі й без нього добре, а як виростеш і сил наберешся, то тоді підеш.

— Ні, я не хочу аж виросту. Я хочу тепер. Скажіть мені, де він?

І "скажіть" і "скажіть" лепетала дитина, а мати, щоб заспокоїти її, підійшла до вікна й показала на став.

(Їх хата сояла на горбочку, а перед хатою в долину був став.)

— Ось там за ставом, чи бачиш?

— Бачу, мамочко, бачу! Їх там ціла левада! А які красні, а які дуже красні! Чи то далеко?

— Далеко! Хіба не бачиш? Ген там за горою!

— Аж за водою!

І задумався хлопчина. Пильно, пильно вдивлявся він великими синіми очима в далеку далечінь, аж туди, де видно-круг здибався з голубими хвилями води.

Був вечір. На рубці видно-круга блиснула вузенька, ясна смуга, а за хвилю виплив місяць, немов човен круглий і срібний. Він звільна підпливав на небо і здавалося, що справді сунеться не по вечірній сухій блакиті, але по дрімливій воді.

— Мамо! — радісно закричав хлопчина, зриваючися нагло з задуми. — Знаєте що, мамо?

— Що, дитинко?

— Я вже знаю, але вам не скажу.

— Та чому не скажеш?

— Бо не скажу. Ви ґнівалися б на мене.

Ой ти, мій пустію, а чи ти знаєш, що мамі все треба сказати?

— Знаю, але цього не скажу, — відповів хлопець і сховав свою кучеряву голівку на материних грудях.

За хвилю лежав у свому маленькому ліжку. Мати провела йому молитву, сказала просити Бога, щоб таткові, сестричкам та братчикам дав здоровлячка, накрила його, перехрестила і сказала: спи. Він справді заплющив оченята і вдавав, що спить. Навіть хропів. Але не спав. Бо як тільки мати на пальцях відійшла від його ліжка, він підніс повіки.

В кімнаті було ясно. Місячне світло лилося крізь вікна і обливало своїм синявим цвітом всі стіни, двері, образи на стінах і всю обстанову. Під вікном у городі співав соловейко, здалека від ставу доходив хлюпіт води. Раз-у-раз котилася вона дрібненькими, як морщини на старечому лиці, хвилями і вдаряла об греблю та беріг. Гребля й беріг відтручували її від себе, як напасника; вона подавалася на хвилину назад, але зараз ударяла ще дужче. Хлопець нашорошив вуха.

— Хлюпоче, кличе мене. Каже, що перенесе аж туди, далеко, на леваду, де так багато "щастя". Воно цвіте. Ніяка квітка не цвіте так гарно. Чому то люди не рвуть того цвіту? Ага! Бо не годні дістати. Не знають, як через воду поплисти. Але я знаю. Коли б тільки мама заснули і коли б швидше до ранку, то піду.

— Піду.

Місяць світив і світив усе ясніше, соловейко співав невтомно, а хвиля хлюпотіла. Хлопець не спав, але думав про райську квітку щастя.

Північ минула. Літня, коротка ніч скінчилась. Ранок був недалекий. На виднокрузі зявився вузенький пасмужок, зразу блідий і невиразний, далі все більший і ясніший. Зорі блідли, блідло також небо. Соловейки притихли. Подуло поранням холодом і затремтіла на квітах роса. Вода на ставі хлюпотіла заєдно. Хлопець не спав. Його груди хвилювали, очі світились, губи горіли. Підніс голову, руками сперся об постіль і сів. Хвилину слухав. Усі дома спали. Навіть стара велика чорна кітка, що звичайно в таку пору любила відбувати лови, лежала під піччю, як грудка чорної землі. І вона спала. Хлопчина потиху встав і підійшов до вікна. Вікно відчинив легенько. Од вікна до землі не було високо. Переліз і ввесь здрігнувся. Холодна роса облила його теплі ноги, і поранній холод перейшов його. Він біг. Ставало тепліше. Дрібні ніжки занесли його на греблю. Став. Тепер хлюпіт води було чути багато краще, як перше. Тепер він зовсім виразно чує, як вода просить його, щоб кинувся в її холодні обійми.

— Ходи, — каже, — я занесу тебе на другий бік, там, де росте розкішна квітка 'щастя.' Така пахуча, така проміниста, якої ти не бачив ніколи. Ходи! Не бійся! — І він простягає руки й кидається в воду. На виднокрузі світає. На золотому рубці виринає якась велика і ясна точка. Від неї вся вода в ставі горить, палає, хвиля за хвилею стає ясна, промінна, мов луска на велитенській рибі. Хлопчина йде по тій лусці, по хвилі, йде все далі й далі. Тіло в нього дріжить, серце тріпочеться, уста палають. Витягнув руки наперед себе, очима вдивився туди, де сонце аж горить — сяє, і йде. Аж тут на зустріч йому пливе велика біла птиця. Пливе повільно, мов човен по морі, крила пускає, як вітрила, ногами по воді кермує, — то лебідь. Один, далі другий, великий, білий з гнучкою лебединою шиєю.

— Візьми мене, лебедю білий, і перевези за воду! Я тобі не заважу. Глянь, який я маленький!

Так каже хлопець; а лебідь немов слухає його, підпливає ближче і стає. Приглядається йому, киває головою, тручає крилом свою подругу-лебідку, щось до неї говорить, а далі повертає на місці й відпливає.

— Зажди, — просить хлопчина. — Не втікай від мене, візьми мене з собою, перевези!

Але лебідь не слухає його. Все хутчій лине по блискучих хвилях.

— Зажди! — просить хлопець крізь сльози й кидається за ним у погоню.

Дрібненькі хвильки хорять, легенький вітер перебігає по них, від лісу несе пахощами живиці. Тихо хоч мак сій. Тільки від берега чути хлюпіт хвилі. Вона раз-у-раз бє й відбивається від прибережних стовпів і за кожним разом усе далі й далі несе й заносить малого хлопчину. Вже він пірнув у глибоку воду, вже тільки головку видно, тільки руки, тільки волосся сплило...

— — — — — — — — — — —

Біля постелі недужої дитини сидить лікарь. Слухає, надслухує, удари серця вухом ловить і брови хмарить. Бідна мати дивиться в нього мов у лице пророка.

— Що буде?

— Що буде? — думає лікарь. — Те, що Бог дасть. Коли сильна природа, так при Божій помочі переможе. А як ні, то піде за щастям, за вічним щастям.

А хвора дитина блудними очима глядить у стелю. Підніметься на недужих крижах, витягає руки й шепче спаленими устами:

— Я хочу квітки, тої красної квітки щастя.... Пустіть мене, я піду за нею.

— — — — — — — — — — —

Багато літ минуло від тої хвилі. Маленького, кучерявого хлопця ніхто не пізнає сьогодня. Виріс і одмінився. Змужнів і пізнає життя.

Він тепер не шукає цвіту "за водою". Він у праці і змаганнях за кращу долю рідного краю виростив цвіт щастя у своїм власнім серці. І той цвіт розрісся буйними трояндами й ніколи не вяне, бо в його серце не загощує зима.

ГОСПОДАРСЬКІ СПРАВИ

ЗНАЧІННЯ БУРКУНУ ДЛЯ ЗАХІДНЬОЇ КАНАДИ

Буркун належить до родини метелекуватих рослин і посідає деякі добрі властивости, що є характерними для цієї родини, але має також недостачі. Тут маємо на думці сказати про те й про друге, а головно вказати на ті його риси, які спричинилися до поширення буркуну в Західній Канаді та яке значення має він на фармі.

Буркун, або по анґлійськи "світ кловер" має дві головні відміни — однолітню й дволітню. Кожна з цих відмін у свою чергу може бути поділена по кольору цвітів на буркун білий і буркун жовтий. В природі зустрічається й синій буркун, але практичного значення він майже не має, бо подекуди його сіють лиш у Швайцарії, де сині його цвіти вживають для забарвлення сира та надання йому певного запаху. В Канаді бачимо головно білий буркун і почасти жовтий.

Як культурна рослина буркун у Канаді ще не має за собою довгої історії, бо порівнюючи ще недавно він ріс як буряи на всяких невжитках, при дорогах, біля залізничих насипів і т. д. Правда, він і тепер росте дико в багатьох місцях, але опінія фармерів щодо цієї рослини вже значно змінилася, бо зі стану звичайного буряну його підвищено до культурної рослини й відведено для нього почесне місце в фармерськім сівозміні.

На початку свого росту буркун нагадує люцерну, але як погода теплїє, він швидко виганяє високі стебла — чотири до шість стіп, а при сприятливих умовинах виростає навіть до десять стіп у височину. Звичайно під кінець місяця червня він зачинає цвісти, видаючи сильний запах який так дуже притягає бджіл з доокoличних пасік. Між іншим, як медодайна рослина, буркун займає одно з перших місць у Західній Канаді, бо витворює багато нектару й дає першоклясний білий мід.

Але фармері сіють його в першу чергу тому, що він добре надається на зелене угноєння і взагалі поліпшує ґрунт, потім його сіють на сіно, на квашенину, підмішують до інших трав і нарешті на насіння.

На зелене угноєння буркун підсівають під ту рослину, яка висівається на весні того року що є останнім перед паренинoю а досить часто також його підсівають з пшеницею по паренині, коли хочуть мати один покіс сіна а потім переорюють. Таку оранку звичайно переводять у часі як інші праці не налягають а також коли насіння бурянів ще не дозріло. Отже в цей спосіб не лиш поліпшується сам ґрунт, але й очищуєaьтя його від смітних рослин.

Для угноєння ґрунту буркун є цінним тому, що він має здібність за допомогою нітратних бактерій асимілювати азот з воздуху й дає велику масу орґанічних речовин; потім маючи довге коріння, він використовує мінеральні складники ґрунту що знаходяться на глибині недосяжній для більшости культурних рослин і виносять їх до гори. Особливо ж радять сіяти буркун на легких ґрунтах, бо на таких ґрунтах найліпше помітно його корисний вплив.

Буркун досить тяжко сушити на сіно в звичайний спосіб а тому найчастіше його скошують сноповязкою в невеличкі та слабо звязані сніпки й розставляють рядами на полі, де на протязі двох-трьох тижнів вони сохнуть а тоді їх збирають та звозять у стирти. В такий спосіб менше листя обсипається та й немає небезпеки, що сіно зігріється або зіпріє. Скошують буркун на сіно тоді, як він у цвіті приблизно на 35 процент або на одну третину. Бо пізніше він дуже згрубне, хоч маса сіна може бути й більша. Щоб сіно мало пропорційно менше грубих стебел, скошують його яких сім цалів зависоко.

Хоч сіно з бурукну має в собі багато поживних речовин, але худоба не радо їсть його з огляду на гіркий смак — присутність кумарину — та тому, що стебла буркуну дуже грубі. Всетаки худоба звикає до нього, а головно якщо з нього зроблено сілосовий корм. Тільки що буркуновий сілос має дуже сильний запах і його радять давати коровам по доєнню, щоб той запах не дістався до молока.

Річна продукція насіння буркуну в Канаді виносить біля три й пів до чотири міліони фунтів і таку саму кількість звичайно спотребовується кожного року на сівбу. Але минулого року, як обраховує Домініяльний Департамент Хліборобства, лиш у Манітобі випродуковано біля чотири міліони фунтів насіння буркуну. Онтеріо випродукувало коло 1,000,000 фунтів, Саскачеван 380,000 і Алберта 459,000 фунтів. Крім того з минулого року лишилося надвишки коло пів міліона фунтів. Отже Канада в продукції буркуну стоїть на першому місці.

Перенесли українських Аґрономів в Алберті

Василь Підручний

Василь Мойсей

Дост. Д. Б. МекМілан, міністер рільництва в Алберті, оповістив минулого тижня, що у звязку із зорґанізованням нових рільничих округів, зайшли також деякі зміни в персоналі аґрономів. Між іншим перенесено аґронома Василя Підручного зі Смокі Лейк до міста Веґревил, яке буде осередком ново-створеного округу Веґревил, а Василя Мойсея перенесено з Верміліон до Голден, що буде осередком ново-створеного округу під тою самою назвою.

Другі два наші аґрономи, Олекса Чарнецький, який недавно був перенесений до Едмонтону і приділений до нагляду у звязку з фармерськими робітниками, а також Федір Маґера в Віллінґдоні, остають на своїх становищах.

ОБЕРЕЖНО З ВОДОЮ НА ФАРМАХ

Албертійський міністер здоровля д-р Крос видав осторогу, що воду з викопаних криниць, де була повінь або стояли води, треба переварювати для пиття.

НЕДОКЛАДНО З ЦІНАМИ ПОЖИВИ

В "Лейбор Ґазет" появився виказ домініяльного уряду, в якому він подає ціни ріжних товарів в Едмонтоні. Едмонтонська юнія друкарів заявила, що подані ціни є невірні, бо значно вищі, і на внесок юнії едмонтонська Трейдс енд Лейбор Кавнсил доручила комітетові з пятьох людей провірити справу та переслати звіт до Ради.

Відповідно до урядового виказу, кошти життя піднеслися о 17 процент. Робітнича орґанізація виказує, що мясо подорожіло від 25 процент до 75 процент за три останні роки, солена риба з 17 центів на 29 центів, бляшанка сардинок з 4 цт. на 14 цт. (250%), помідори з 10 на 23 цт., бараболя з 90 цт. на $2.60 (189%), смалець 200%, і т. д.

"З цього виказу ніяк не можна второпати, звідки вони взяли 17 процент. Це найгірший рід інфляції. Робітники не можуть позволити собі на конечну їду. Уряд ображає нас коли каже, що життя подорожіло о 17 пойнтів" — сказав провідник Трейдс енд Лейбор кавнсил—Берґ. Рада приготовляє протест до домініяльного уряду проти проголошення ним неточної статистики. "Уряд", сказано в протесті друкарської юнії, "виплачує бонуси фабрикантам, ґуртівникам і склепарам, але не дозволяє на підвишку платень робітникам."

ПАЙКУВАННЯ МЯСА МАБУТЬ ПРИ КІНЦІ ТРАВНЯ

Оттавська ґазета "Ситизен" написала, що пайкування мяса в Канаді зачнеться мабуть при кінці травня, замість на початку, як давніше подавали. Мясо буде поклясфіковане на три роди, залежно від його вартости.

З інших донесень довідуємось, що в Оттаві є такий плян, щоби пайкування мяса завести від 17. травня. До того часу буде заведений весь адміністраційний апарат.

Найбільше клопоту має Оттава з фармерами, але уряд надіється, що фармері будуть докладно співпрацювати, а щоб кооперація була ще краща, то уряд виготовляє окремі реґуляції для фармерів. Як вони будуть виглядати, ще не сказали.

Щоб влекшити жінкам купно мяса, на окремих картках будуть списані ріжні роди мяса і кілько котрого мяса можна буде купити тижнево. Здогадуються, що мясо буде поділене на три роди, залежно від його споживчої вартости.

Платять $4 до $6 при молоченню

Албертійський департмент рільництва звернувся з покликом до студентів університету, й учнів вищих шкіл, старших як 14 літ і фізично сильних, щоби в часі великодніх вакацій їхали до молочення на фарми. Фармері пильно потребують робітників і платять від 4 до 6 долярів за день. Учні мають коло 10 днів, в яких можуть заробити гроші, студенти університету можуть працювати до половини травня.

Накликує садити багато бараболі, ярини

Заступник албертійського міністра рільництва сказав, що треба буде цього року 1000 вагонів бараболі, щоб заспокоїти потреби албертійсько-аляcканського району, тобто потреби робітників і вояків при будові дороги до Аляски. Він накликує фармерів, щоби садили багато бараболі та якнайбільше ярини, як моркви, капусти, помідорів, буряків, гороху. Збільшити треба продукцію на те, щоб випродукувати поживу для тих, що заняті війною, індустріяльною працею в Алберті та для інших провінцій.

Америка закупила пшеницю в Канаді

Міністер оборони Ралстон потвердив в парляменті, що Злучені Держави закупили пшеницю в Канаді. Вивіз пшениці буде залежати від того, коли зможуть її забрати залізниці. Міністер відмовився сказати скільки міліонів бушлів купила Америка.

САСКАЧЕВАНСЬКА ЛЕҐІСЛЯТУРА СКІНЧИЛА СВОЮ СЕСІЮ

Пята сесія девятої саскачеванської леґіслятури скінчилася й посли розїхалися домів. Цього року мали відбутися загальні вибори до леґіслятури, однак не відбудуться. Перед закінченням сесії один з консервативних послів поставив внесок, щоб виборів цього року не відбувати а продовжити життя парляменту на шестий рік, до 18-го липня, 1944.

Премієр Петерсон заповів, що не має нічого проти того, і не розпише виборів, хіба що вимагали б важні а непредвиджені обставини. Після того парлямент формальна продовжив собі рік життя.

На сесії ухвалено нове законодавство в справі довгів. Воно постановляє, що рада полагодження довгів (дет аджостменет борд), що буде існувати на основі дет аджостмент акту, буде провінціяльною радою посередництва між довжником і кредитором. Буде вона працювати спільно з пропонованим домініяльним законодавством у справі довгів.

Леґіслятура одобрила створення ради відбудови (по війні), яка перестудіює повоєнні проблеми і проєкти. Членів ради назначить ґубернатор провінції.

Ухвалено також резолюцію, яка вимагає від домініяльного уряду, щоб купив принайменше 280,000,000 бушлів пшениці по ціні, що відповідала б цінам товарів. Також порішено домагатись ґарантованої ціни на рогату худобу і знесення настановленої ціни (сілінґ прайс) на збіжжя до годовання худоби, а також першенства на вивіз вогкого збіжжя.

Домініяльні міністри будуть мати помічників

Перед розпущенням домініяльної сесії на великодні вакації, премієр Кінґ звернувся до парляменту, щоб той ухвалив $40,000 для парляментарних помічників міністрам, які перетяжені тепер своїми обовязками. Премієр Кінґ підчеркнув одначе, що помічників міністрам назначиться лише на час війни.

Брекен на заході

По довгій поїздці в східних і приморських провінціях, Джан Брекен, премієр Манітоби в минулих 21 роках, який кілька місяців тому був вибраний провідником Проґресивної Консервативної партії, звиджує тепер західну Канаду. Був він кілька днів в полудневій Алберті, а звідти виїхав до Бритійської Колюмбії, де задержиться яких два тижні.

НОВІ ШКІЛЬНІ ЗАКОНИ В КВЕБЕКУ

Квебекська леґіслятура ухвалила цікавий закон.

Дотепер не було шкільного примусу для дітей Квебеку а родичі мусіли платити за науку й за книжки.

Леґіслятура ухвалила, що від 1-го липня всі діти від 6 до 14 літ життя мусять ходити до школи кожного дня у шкільнім році, так само як у всіх інших провінціях. Наука буде вільна від оплати.

2,015 Вуглекопів Страйкують в Дромгелер

В долині Дромгелер, в полудневій Алберті, застрайкувало 16. квітня 2,015 майнерів в 17 копальнях вугля, протестуючи проти звільнення з праці одного майнера в копальні Стар. Ще в лютім був страйк у тій копальні й тоді управа копальні не прийняла майнера до праці. Дальші переговори розбилися і з того прийшло до страйку.

Юнія—Юнайтед Майн Воркерс оф Америка проголосила цей страйк нелеґальним, однак помимо остороги вуглекопи в цілім басейні таки вийшли на страйк.

ДОМІНІЯЛЬНИЙ ЗАКОН ПРО ОХОРОНУ ЗАДОВЖЕНИХ ФАРМЕРІВ

Ціль закону — задержати фармерів на землі в воєннім часі.

Рада домініяльних міністрів ухвалила минулого тижня закон про охорону задовжених фармерів в Манітобі, Саскачевані й Алберті, який увійде в силу замість уневажнених "Дет Аджостмент" законів.

Домініяльний закон дає право судді, або уповажненому судовому урядникові, здержати або відложити судову розправу проти фармера, який винен гроші на морґедж, або на уґоду купна й продажі, а також змінити попередний вирок і назначити услівя сплати довгу.

Докладніших інформацій про переведення цього закону ще нема, але в міністерськім законі виразно зазначується, що цілею цього закону є — задержати фармерів на землі в воєннім часі.

ХОТЯТЬ ВОЯКІВ ДО ПРАЦІ НА ФАРМАХ

В деяких околицях в Алберті лишилося половина немолоченого збіжжя і муніципали звернулися до бюра праці в Едмонтоні, щоб воно поробила відповідні старання в військових властей для відпущення жовнірів до праці на фармах бодай на 20 днів.

Бюро праці в Едмонтоні каже, що фармері потребують яких 2,000 робітників. Щодо війська, то в цій справі бюро звернулось до Оттави. Клопіт фармерів в тому, що як молочення припізниться, то весняні роботи їх захоплять і тоді вони ніяк не дадуть собі ради з засівом.

ХОЧЕ СВОБОДИ ПРЕСИ ПО ВІЙНІ

Кент Купер, управитель новинкарської аґенції Асошіейтед Прес, сказав на прийняттю в Ню Йорку, що на мировій конференції по цій війні повинна бути запевнена свобідна виміна й пересилка новинок в цілім світі. Купер каже, що утиски й контроля преси є одною з головних причин війни і це легко доказати.

Дайте КУРЯТАМ Добрий Початок!

В наших млинах у Західній Канаді ми виробляємо щодня СВІЖИЙ корм для курят —

ВІКТОРІЯ—Це цілковито зрівноважений корм, легкий до травлення і курята зїдять його смачно. Коли ж додати ще другий наш сензаційний корм

ҐРІНМЕЛК—то курята живуть і ростуть скорше, як колибудь. Це вже доказали самі курята—сотки тисяч їх.

ПАМЯТАЙТЕ ТАКОЖ, що ми маємо на продаж найліпше насіння вівса й ріжних трав. — Купуйте продукти для курят і насіння в

McCabe Bros. Grain Co. Ltd.

WINNIPEG SASKATOON REGINA
EDMONTON

МОЖЕ БУДЕ БІЛЬШЕ ПИВА, АЛЕ СЛАБШЕ

З Оттави повідомляють, що домініяльний уряд може зґодитися на виріб більше пива, але тоді те пиво буде слабше, як тепер.

АМЕРИКА БУДЕ ВЖИВАТИ РОСІЙСЬКІ БАЗИ

В Шикаґу сказав о. Гоббард, дослідник ґір на Алясці, що кінець-кінців Злучені Держави дістануть для свого вжитку російські бази на Сибірі. Звідтам будуть бомбардувати Японію. Дістануть їх в один із двох способів: або Росія відступить їх добровільно, або Злучені Держави самі їх заберуть.

Фільма про геройства 8-ої бритійської армії

В Ню Йорку зачали виставляти нову бритійську фільму, "Дезерт Викторі", що представляє бої 8-ої бритійської армії в Африці, як наступала на армію ґен. Ромеля, яку розгромила серед великих труднощів. Кажуть, що це чудова фільма, найкраща з усіх воєнних.

Евген Березинський.

ПРИЙДИ ВЕСНО!

Весно пишна, весно чудна
Де ж бо ти баришся?
Коли ж бо ти, весно люба,
До нас повернешся?

Коли землю ти прибереш
Чуд-зіллям, красою,
Коли птичок ти повернеш
До нас ген з вірею?

Коли, весно, ти повернеш
В ті сторони наші,
І коли ти нам принесеш
Дні щасливі, кращі?

Ой вертайся, весно чудна,
Вертайся скоренько,
Та й наповни радощами
Ти кожне серденько.

Ой вертайся, весно пишна,
Дай нам сил, охоти,
Бо у нас ще, весно красна,
Є досить роботи.

В нас ще нивка не зорана
Та й знищена хата,
Злидні вбили нашу неньку,
Розстріляли тата.

Прийди, весно, огрій землю,
Щоб на їх могили
Кущ калини чи барвінку
Колись посадили.

Весно пишна, весно чудна,
Де ж бо ти баришся?
Коли ж бо ти, весно люба,
До нас повернешся?

'LAYMORE' CONCENTRATE

Це Тайна Більш Поплатної Продукції Яєць!

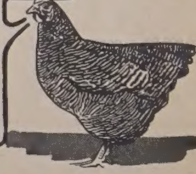

КАНАДА ПОТРЕБУЄ БІЛЬШЕ ЯЄЦЬ!

Дайте Своїм Курятам Добрий Початок — кормом, що помагає їм рости.

ЧИК СТАРТЕР СВИФТА є Найліпшою Мішаниною з 12 Кормів що помагають при скорім рості костей і мускулів — Це якраз відживлювання, що їх курята найбільше потребують.

Подайте своє замовлення нині — свому найближчому продавцеві — або замовляйте впрост від:

SWIFT CANADIAN CO. LIMITED
FEED DEPARTMENT — EDMONTON

УКРАЇНСЬКІ ВІСТИ
Одинокий Український Католицький Тижневик у Канаді.
Видає кожного вівтірка Видавнича Спілка "Українські Вісти"
10012-109th Street, Edmonton, Alberta
Річна передплата $2.00
До Злучених Держав $2.50
За оголошення не відповідаємо.

UKRAINIAN NEWS
Published Every Tuesday by the
UKRAINIAN NEWS PUBLISHERS LIMITED
10012-109th Street, Edmonton, Alberta
Phone 25708.
Subscription in Canada per year $2.00
in the United States per year ... 2.50

В Справі Четвертої Позички Перемоги

Комунікат Комітету Українців Канади.

З днем 26-го квітня, 1943, починається Четверта Позичка Перемоги. Кампанія має офіціяльно скінчитися 15-го травня, 1943. Протягом трьох неділь канадійські горожани МУСЯТЬ ПОЗИЧИТИ канадійському урядові поверх $1,100,0000,000.00. Віримо, що українське суспільство в Канаді вже знає, що можна купувати бонди за $50, $100, $500 і $1,000 один, та що можна їх виміняти за готівку коли потреба цього вимагає, не чекаючи до дня, коли бонд є офіціяльно платний. Кожний це знає, хто купив бонди в трьох попередніх Позичках Перемоги.

З нагоди кампанії Четвертої Позички Перемоги ми знов повинні підчеркнути велику ріжницю, яка існує між урядом Канади й урядом котрої будь держави, з якою Канада воює. Для прикладу візьмім Німеччину. Два роки перед вибухом теперішньої війни німецький уряд приказав, щоб ріжні підприємства обтягали платню робітникам на те, щоб з часом кожний робітник міг стати власником авта. Ті гроші однак не були вжиті на оголошену ціль. З вибухом війни в 1939 році уряд не питаючися робітників самовільно обернув ті гроші, за які мали бути куплені авта, на державну позичку. Таким робом робітники були обдурені своїм урядом, який заздалегідь приготовлявся до війни, щоб поневолити цілий світ.

Яка ріжниця між двома урядами! Вже четвертий раз канадійський уряд просить населення Канади ПОЗИЧИТИ йому свої гроші і трактує ці ПОЗИЧКИ як ПОЗИЧКИ. Населення Канади має з цієї причини повне довіря до уряду й радо та щедро підтримує Позички Перемоги. При цьому патріотична та звичайна громадянська свідомість наказує кожному з нас позичати якнайбільшу суму урядові, бо фактично ми позичаємо сами собі, щоб у цей спосіб забезпечити наше свобідне життя.

Четверта Позичка Перемоги проголошена на суму $1,100,000,000.00. Зважте, що ця позичка покриває тільки частину нашого воєнного буджету на рік 1943-ий, який виносить на суму пять і пів міліона долярів. З цього буджету буде видано: $4,890,000,000.00 на канадійські воєнні видатки, а $610,000,000.00 на не-воєнні видатки. Воєнні видатки будуть так розподілені: $1,764,000,000.00 на армію, $1,129,000,000.00 на повітряну фльоту, $489,000,000.00 на морську фльоту. Крім цього $1,000,000,000.00 буде вжито як поміч для наших воєнних союзників в формі воєнних засобів які будуть їм вислані. Не-воєнні видатки підуть на заплачення проценту за попередні Позички Перемоги, на оплату персоналу, що колєктує державні податки, та на покриття недоборів провінціональних урядів, яких доходи є обмежені війною. Канадійські воєнні видатки виносять $1.30 на день на кожну особу в Канаді!

$1,100,000,000.00 виглядає на астрономічну суму грошей. Нам тяжко уявити собі цю суму. Асекураційні компанії, корпорації й ріжні фінансові інституції мають позичити на суму $600,000,000.00, а поодинокі горожани мають позичити $600,-000,000.00. В минулій Позичці Перемоги 2,041,610 громадян купили бонди. Цеї Позички Перемоги сподіємося, що число закупців бондів перевищить 3,000,000.

В цій кампанії будуть дані спеціяльні відзначення за оригінальне перепровадження кампанії та за устроєння спеціяльних імпрез.

Знаємо, що українське населення в Канаді є досить поважне, але на жаль маємо дуже мале число міст і містечок, про які ми могли б сказати, що вони є виключно українські. Це ограничує можливости Українцям як таким дістати спеціяльне відзначення в Кампанії, все ж таки обовязком кожного українського Канадійця є доложити всіх зусиль, щоб кампанія була успішна та, щоб кожний український Канадієць, який тільки може купити бонди, купив їх за як найбільшу суму.

Зосібна треба підчеркнути, що Четверта Позичка Перемоги має бути вжита на те, щоб цього року зробити остаточне воєнне зусилля проти наших ворогів через отворення нового вирішального воєнного фронту, який має знищити силу наших ворогів та увільнити закріпощені ними народи.

Екзекутива Комітету Українців Канади взиває всіх Українців, щоб кожний з нас обмежив свої особисті видатки до якнайконечніших потреб, так, щоб ми закупили велику частину квоти Четвертої Позички Перемоги. Наш клич мусить бути:

Успіх Четвертої Позички Перемоги означує успіх нашої офензиви проти ворога!

Вінніпеґ, Ман.
Квітень 22, 1943.

ЗА ЕКЗЕКУТИВУ КОМІТЕТУ УКРАЇНЦІВ КАНАДИ:

о. Др. В. Кушнір, президент. **Я. В. Арсенич,** секретар.

Французи також дурили себе оборонною силою Мажіно...

В цім місяці ви можете причинитись до воєнних зусиль Канади — **купуючи Бонди Побіди в Четвертій Воєнній Позичці Канади!** Як не маєте готової готівки, то можуть бути пороблені зарядження в цій справі. Поговоріть про це з продавцем Бондів.

Горожанин Алберти.

Повітряні рейди розривають домашній фронт у Німеччині

За поданнями одної людини що була в Берліні підчас трьох важких рейдів, аліянтські бомбардування столиці з повітря поважно дезорганізує домашній німецький фронт.

За обсерваціями цеї особи, німецький уряд більше журиться власне цею дезорґанізацією ніж злим впливом бомбардувань на воєнний настрій населення. Що уряд цею справою журиться, про це свідчить факт, до д-р Ґебельс, німецький міністер пропаганди, скликав конференцію для для розважання повітряних рейдів.

Головням наслідком бомбардувань є виявлення повного браку робітників і матеріялів, потрібних для полагодження трудносщів, випливаючих з бомбардування. Нема ні відповідних машин, ні компетентних людей. Від останніх бомбардувань, наприклад в Берліні найшлися десятки тисяч людей без даху над головою, а уряд їм не може нішо порадити. Шпиталі вже й без рейдів переповнені, дисципліна людей під час рейдів слаба. Доперва поволі Берлінці приучуються, що рейд це не жарт.

Аби зарадити хоч дещо на ці клопоти, уряд приказав відставити в кожній фабриці одну десяту частину робітників для надзвичайних робіт підчас рейдів. Беруть до такої праці навіть чужинців.

НІМЕЧЧИНА ВІДКИНУЛА КОМПРОМІСОВИЙ МИР

Німеччина відкинула якунебудь думку про компромісове замирення в війні, відкидаючи тим самим пропозицію еспанського міністра заграничних справ Джордала, який сказав, що Еспанія готова посередничити між обидвома воюючими сторонами. "Ціллю Німеччини є вибороти перемогу без компромісу", заявила через радіо з Берліна німецька новинкарська аґенція.

(Колиб Німеччина погоджувалася на компромісовий мир, то цим вона призналаб себе за побиту).

Одна з воєнних трагедій

Коли молодий і гарний мужчина, Роналд Вінсет відходив перед двома роками на війну, то його гарна наречена сказала:

"Не дбаю, яким він вернеться, коби лиш вернувся, а я йому буду вірна і слова не відкличу."

І він вернувся з війни і їх шлюб відбувся в церкві в Лондоні, та не вернувся таким, яким на війну пішов; вернувся калікою: сліпим і без рук. Та вона його прийняла.

Мав двох дружбів, кожний з одною рукою, бо оба інваліди з війни. Сліпий інвалід грав їм весільного марша в церкві, а один з дружбів підписав за нього документ в церковній канцелярії.

На гостині було вино, а молода жінка налила вина і приложила шклянку з вином до уст свого сліпого й безрукого чоловіка й поцілувала його...

ТІ, ЩО ВЕДУТЬ БРИТІЙСЬКУ АРМІЮ ДО ПОБІДИ
Зліва до права: Командант 30 корпусу ґен. Оливер Ліз, ґен. Монтґомері (в середині) командант армії, і ґен. Лумсден, командант 10 корпусу. Під їх командою 8-ма армія гнала Ромеля з Єгипту через Лібію до Тунісії.

КОМУНІЗМ ПРИЧИНОЮ ЗІПСУТТЯ ДІТЕЙ

Голова канадійського виховного товариства, др. Міло Мек Доналд, у своїм звіті заявив, що причиною того зіпсуття, що нині існує по нюйорських школах, є ширення комуністичних наук. Багато нюйорських учителів мають комуністичні переконання. А багато є таких, що ніяких переконань не мають, але йдуть сліпо за комуністами й виконують їх накази. Ті вчителі ширять серед дітей матеріялістичний світогляд та підкопують в них мораль. З черги це викликує бутність і непослух серед дітей, а навіть ріжні розбишацькі напади на своїх зверхників.

РАДИТЬ ТЕПЕР КУПУВАТИ ВУГОЛЬ НА ЗИМУ

Домініяльний міністер торговлі і промислу, Дж. Мек-Киннон, прибув на свята до Едмонтону і при тій нагоді звернув увагу, щоб населення купувало вуголь тепер, бо нема сумніву, що буде великий брак вугля в зимі.

Відповідь на Ваші Питання про БОНДИ ПОБІДИ

IV

Що то є Бонд Побіди?

БОНД ПОБІДИ це обіцянка Домінії Канади сплатити готівкою повну вартість Бонду в означенім часі, з піврічним процентом по 3% річно аж бонд вийде.

Бонд Побіди є найбезпечнішим інвестментом в Канаді. Всі багатства Домінії є їх запорукою. Канада видавала Бонди 75 років і кожного разу сплачувала капітал і процент.

Бонд Побіди, це майно, яке скорше можна виміняти на готівку, як які інші вартісні папери.

Як колєктувати процент?

Ряди купонів причеплені до бонду. Кожний купон датований . . . один на кожних шість місяців. Відітніть кожний купон в зазначенім на ньому часі, АБО КОЛИНЕБУДЬ ПОТІМ і дістаньте готівку за нього в котрімбудь банку.

Чи процент великий?

Бонд на $100 приносить вам $1.50 проценту що шість місяців . . . $3 на рік. За 14 років бонд принесе вам $42, за "випозичення" грошей.

Як ви можете купити більший бонд — скажім за $5,000, ви дістанете $150 кожного року. Витинаючи купони скоро і вживаючи їх на купно більше бондів, або Воєнних Щадничих Цертифікатів, ВИ ДІСТАЄТЕ ПРОЦЕНТ ВІД ПРОЦЕНТУ, і так помножуєте свої гроші.

Чи я мушу тримати свій Бонд аж до закінчення його речинця?

Як ви дійсно потребуєте грошей, ви можете продати свій бонд коли будь. Занесіть його до банку, продавця бондів, або тростової компанії. Розуміється, ви не схочете продавати своїх бондів, хіба-що ваша потреба є дійсно нагла. Продаж ваших бондів забирає ваші гроші з боротьби за побіду, де їх дуже треба.

Де повинен я тримати Бонди?

Тримайте свої бонди безпечно перед втратою, вогнем і крадіжкою. Тримайте їх у безпечній скриньці, або кожний банк буде тримати їх для вас за малу оплату.

Чи мій бонд буде мати повну вартість, як скінчиться речинець?

Так, як вийде речинець, візьміть його до банку й дістанете повну вартість, що виписана на бонді.

Чому Канада потребує продавати бонди?

Забезпечення нашої свободи коштує великі гроші. Щоб бути певним що ми виграємо війну, Канада мусить роздобути більше грошей ТЕПЕР як люди можуть заплатими податками. Отже Канада колєктує скільки можна з податків, а решту за посередництвом Бондів Побіди.

Чому більше людей мусять купувати Бонди Побіди? Чому люди, що мають Бонди Побіди, мусять купувати в цім році більше, як попередньо?

Дотепер, Канада була занята розбудовою своїх воєнних матеріялів. Цього року, ми не тільки мусимо продовжувати воєнну продукцію, але ми мусимо йти в наступ. Це означає великий зріст видатків у матеріялах і грошах. Отже Канада мусить позичати більше грошей через Бонди Побіди, щоб платити збільшені видатки офензивної війни. Купуйте якнайбільше Бондів Побіди готівкою, яку маєте і стільки, скільки можете сплатити в наступних шістьох місяцях.

BUY MORE VICTORY BONDS NOW

ДЕРЖАВНИЙ КОМІТЕТ ФІНАНСОВАННЯ ВІЙНИ

МИ ПРИЇХАЛИ ДО КАНАДИ — ЧОМУ?

Виграння цієї війни ще далеко, а тому на багатьох людей спаде ще обовязок виконати більше, як свою частину. І не можемо ми в цій справі сподіватись, що 'хтось другий' за нас зробить. Це обовязок нас усіх — кожного зокрема й усіх разом і той обовязок мусить бути виконаний не тільки охотно, але й по нашим силам.

В обличчю грізного положення; в обличчю небезпеки, що нам грозить; з огляду на положення демократичних краів у світі, з огляду на релігійні сти, що їх ми так дуже цінимо по цім боці океану — **яке ваше становище щодо воєнних зусиль? Чи ви будете сидіти на плоті й казати "моя хата з краю", чи злізите з плота й пристанете до гурту, який робить усе можливе, щоб причинитись до виграння цієї війни?**

Хоробрий дух наших славних, відважних предків, які знали ціну свободи і знали як за неї боротися, повинен бути дороговказом для нас у цім НОВІМ КРАЮ.

Не дурім себе, що Канада безпечна від інвазії, бо тисячі миль води ділять її від континентів европейського й азійського, або тому, що війна не

НЕДІЛЬНИЙ ДЗВІН

НЕДІЛЯ ТОМИНА

Євангелія св. Иоана, зачало 65.

Коли ж настав вечір того дня першого в тижні, а двері були замкнені, де були зібрані його ученики ізза страху Юдейського, прийшов Ісус і станув по середині і сказав їм: Мир вам. І зраділи ученики, побачивши Господа. І сказав їм знов: Мир вам, як мене післав Отець, і я посилаю Вас. Сказавши це дунув і сказав їм: Прийміть Духа Святого; кому відпустите гріхи, відпустяться їм, а кому задержите, задержаться.

Тома ж, один з дванадцятьох, називаний Близнюком, не був з ними, коли прийшов Ісус. І говорили йому прочі ученики: Ми бачили Господа; а він сказав їм: Коли не побачу на його руках знаків від цвяхів і не вложу свого пальця в рани від цвяхів і не вложу своєї руки в його бік, не повірю. І по вісьмох днях були знов його ученики в середині, і Тома з ними; прийшов Ісус крізь замкнені двері і станув по середині і сказав: Мир вам. Відтак сказав Томі: Вложи свій палець сюди і поглянь на мої руки і подай свою руку і вложи в мій бік , і не будь невірний, а вірний. Тома відповів і сказав йому: Господь мій і Бог мій. Сказав йому Ісус: Тому, що побачив мене, Томо, увірив еси; блаженні, що не бачили, а ввірили. Много й інших знаків учинив Ісус перед лицем учеників, що не є записане в цій книзі. Це ж записано, щоб ви вірили, що Ісус є Христос, Син Божий, і щоб віруючи, мали життя в імя його.

Недільна Наука

Тома виступає в Євагелії як мужний і рішучий чоловік. В критичній хвилі має відвагу сказати: "Ходім і ми, щоб з Ним умерти" (Йоан XI. 16). А по зісланні св. Духа ні один з дванадцяти апостолів не поніс так далеко благу вість проповіді, як власне Тома. При тім усім одначе мав він нахил до самопевности, шукав усюди сумнівів і був упертий при своїй думці. Ті слабі сторони його характеру показалися головно при появах воскресшого Ісуса Христо. Коли першу вістку про спасення Спасителя принесли мироносиці, то сумнів про достовірність їх видіння дасть оправдати. Але коли вже сам апостол Петро засвідчив, що бачив воскресшого Господа, тоді Тома повинен був повірити з іншими апостолами. Він тимчасом опустив горницю, через це не бачив першої появи Спасителя між апостолами і стратив велику ласку.

Ще стало гірше, коли вже всі апостоли переповнені невисказаною радістю заявили, що вони бачили Господа й говорили з Ним, дотикалися Його ран, а Тома замість тоді увірити, ще більше став упертий при своїй думці; ба навіть ставив умовини, серед яких він хоче увірити в Воскресення Спасителя: "Коли не побачу на Його руках знаків від цвяхів і не вложу своєї руки в Його бік, не повірю." В тих словах дійсно проявляється вперте невірство. Він не лиш не вірить оповіданню прочих апостолів, але й у саме воскресення. Все відкидає, що говорили десять поважних і неупереджених свідків, а жадає наглядного досвіду власних змислів. Тим усувається всяка можливість віри. Це було зі сторони Томи не лиш негарно й невідповідно, але також гріхом — головно тому, що тут він неначе ставив услівя Ісусові, задля яких хоче вірити. Сам Спаситель має для нього прийти, та він не вдоволяється самим огляданням воскресшого Господа, але вимагає й дотику Його св. ран.

Помимо тих провин невірство апостола Томи має також добрі сторони особливо для нас. "Більше помагає в вірі в Христове воскресення невірство Томи, як віра всіх прочих апостолів" — так пише св. Григорій. Бо коли св. Тома потім не лиш проповідував Воскресшого Спасителя, але за ту правду віддав своє життя, це найліпший доказ про правдивість воскресення Ісуса Христа.

"І по вісьмох днях були знов Його ученики в середині й Тома з ними". Отже не зараз явився Ісус, але по вісьмох днях у слідуючу неділю. Являється Христос у той сам спосіб, що й перший раз. Тим неначе Христос хотів показати Томі, яке вірне було оповідання прочих апостолів. Відтак кличе Тому й тими самими словами, якими той жадав доказу воскресення, вимагає, щоб виповнив поставлені ним услівя. Христос не картає його, але дослівним повторенням слів апостола вказує не свою всевідучість. — Так то Христос знає всі наші бесіди, наші думки й почування серця. Тут наглядно показується доброта й ласкавість Христового серця. Він не має твердих слів догани, не показує ніякого невдоволення, лиш невисказану любов, велику вибачливість і милосердя. Христос не хоче завстидження ученика, а поучення й поправи.

Не знаємо чи Тома дійсно діткнувся Христових ран. Може сам Спаситель взяв його руку і вложив у свої рани, щоб тим сповнити його бажання. Тепер Тома порушений до глибин душі, припав до ніг Спасителя і закликав: "Господь мій і Бог мій!" Кілько в тих коротких словах замикається чеснот: віра, покора, почитання, любов, завстидження, жаль, вдячність і повне віддання себе Спасителеві! Господь мій і Бог мій!! Це великий акт віри. Тома бачить тут не лиш улюбленого Спасителя, але воскресшого Господа й Бога. Господь мій і Бог мій! Це визвання великої ласки, запорука одержаного прощення, вираз глибокої вдячности й любови.

Христос не хвалить це визнання Томи, як колись похвалив і назвав блаженним визнання св. Петра. Навпаки, в словах Спасителя видвигнено певного роду догану. Віра, котра ще потребує видження і змислового досвіду, це не повна віра, не та віра, котра робить блаженним чоловіка. "Тому, що бачив ти мене, Томо, увірив єси" — каже Спаситель. Зате однак "блаженні", що не бачили, а ввірили. Це слова нашої потіхи. Ми не маємо щастя оглядати воскресшого Спасителя і припасти до Його ніг, одначе жива віра більше слави приносить Богові, а блаженства віруючим, як оглядання тілесними очима прославленого Спасителя в цім життю. Ми тут на землі живемо головно для прославлення Бога. А ніщо так не прославляє Його як небачення, а ввірення, як праведне життя віри. Тому "блаженні, що не бачили, а ввірили".

В травні молитва за мир

Св. Отець Пій XII. візвав католиків в цілім світі, щоби в місяці травні засилали молитви до Пречистої Діви Марії за мир.

ВЕЛИКОДНІ ДЗВОНИ В АНҐЛІЇ

Перший раз від весни, 1940, дзвонили в Анґлії цього Великодня церковні дзвони. Заборону дзвонення зніс премієр Винстон Чорчил оповіщаючи про це палату послів.

Було то на весні, 1940, коли уряд заборонив дзвонити в цілім краю. Анґлія була тоді в великій небезпеці, бо по розгромі Франції можна було сподіватись німецької інвазії.

АРХИЕПИСКОП СПЕЛМАН В ЄРУСАЛИМІ

Архиепископ Ню Йорку, Францис Спелман, прибув минулого тижня літаком з Каїро до Єрусалиму, де задержиться кілька днів.

ЧОМУ ПАПИ ЗМІНЯЮТЬ СВОЇ ІМЕНА?

Виглядає льогічно й символічно, що ті, які стають "слугами слуг Божих", зміняють своє хрестне імя й вирікаються своєї земської ідентичности. Це зокрема відноситься до папів. Однак не все так бувало.

Папа Іван II (535 р.) був першим, що змінив своє імя. Він називався Меркурій, а змінив імя тому, що воно мало поганське й мітольоґічне значіння. Інші папи пішли його слідом і від одинадцятого століття були лиш два папи, що не прийняли нового імени. Мешканці Риму вірили в пересуд, що Бог їх покарав за перервання пятьсотлітнього звичаю, бо Адріян VI (вибраний 1522 р.) помер 20 місяців потім. Папа Марцелій II. (1555) так шанував свого святого іменника, що також не змінив хрестного імени. Він правив церквою тільки 22 дні.

Декотрі папи приймали імена святих у день, в якім були вибрані. Інші вшановували основників монаших чинів або святих угодників. Часом папи погоджувалися на імена, які їм піддавали кардинали. Коли кардинали спитали папу Пія XI, яке імя він прийме, він відповів: "Я уродився за Пія (IX), за Пія прийшов до Риму. Пій буде моя імя". Теперішній папа Пій XII подав такі самі причини, додаючи при тім: "Пій це слово, що означає мир".

Імя Пій було найпопулярніше в новіших часах, бо напротязі 150 років було шість папів того імени. Тільки імя Іван було вживане частіше. В 10-ім столітті було шість папів Іванів. Найбільше папів мали такі імена: Було 22 папів Іванів, Потім попорядку йдуть: Григорії, Венедикти, Інокентії, Льви й Пії на шестім місці.

Величезне число прокажених у світі

Кількадесять літ тому думали, що в світі є тільки 200,000 хорих на страшну недугу прокази. Однак вдійсности є міліони. Законна Сестра Марія Сузанна з місійного Товариства Марії зробила доклад у Ватикані цього місяця, що не Індія, а Китай має найбільше число прокажених і хоч нема докладної статистики, то можна певно подати число хорих на 1,000,000 до 2,000,000. Африка стоїть на другому місці з "сотками тисяч", Індія третя зі 100,000-ми прокажених.

В Палестині лиш весна й літо

Палестина поправді має лиш дві пори року — весну й літо. Те, що ми називаємо зимою, в Палестині є весною. Країна тоді зміняє свой вигляд, брунатні горби вкриваються цвітом і листям. Про цю пору року згадується в Біблії як про "зелені горбки Юдеї" і про "вчасні дощі".

Літо в Палестині треває від Великодня до листопада. Тоді не йдуть дощі а листя жовкне і всихає. Більша частина гірської Палестини стала б літньою пустинею, коли б не густа роса. Вона є така важна для краю, що Жиди моляться при Мурі Голосіння за подостаток роси.

ОЛИВНІ ДЕРЕВА З ЧАСІВ ХРИСТА

Оливні дерева живуть дуже довго. На Оливній горі в Єрусалимі є тепер кілька дерев, здорових і зелених, яких вік сягає 2,000 літ або й більше.

Ростуть вони у францішканськім городі який за часів Христа називався Гетсеманським городом, на Оливній Горі. Є там сім оливок, які, згідно з переданням були тими, під якими наш Спаситель молився серед душевного болю напередодні розпяття.

САМАРЯНИ ВИМИРАЮТЬ

З Біблії і Святого Письма Нового Завіту знаємо про племя самарян, яке в часах Христа було поганським. Це племя вже на вимертю й тепер осталося його вже лиш 181 душ населення. Перед кількома днями помер 70-літній самарянин Шальом Марян, який був одиноким живучим авторитетом старинної самарянської музики. Племя доживає свого часу у підніжжя гори Ґерізім коло Наблюс.

ЦЕРКОВНИЙ КАЛЄНДАР

ТРАВЕНЬ

		(Старий стиль)	(Новий стиль)
1	С	Преп. Івана	Пр. Єремії
2	**Н**	**Томина**	**Неділя Томина**
3	П	Преп. Теод. Тріхини	† Прп. Теодозія Печерськ.
4	В	Сщмч. Януарія	Прмч. Пелагії
5	С	Преп. Теодора	Мч. Ірини
6	**Ч**	**Вмч. Юрія** (на нед.)	Йова многостр.
7	П	Мч. Сави Страт.	Явлення Ч. Хреста
8	С	† Ап. і Єв. Марка	**Ап. і Єв. Ів. Богосл.** (нед.)
9	**Н**	**Мироносиць**	**Нед. Мироносиць.** † Никол.
10	П	Сщмч. Симеона	† Ап. Симеона Зил.
11	В	Ап. Ясона	Сщмч. Мокія
12	С	Мч. в Кизиці	Св. Епіфанія
13	Ч	† Ап. Якова	Мч. Гликерії
14	П	Прор. Єремії	Мч. Ізидора
15	С	Св. Атаназія Вел.	Прп. Пахомія В.

ВЕЛИКДЕНЬ 25-ГО КВІТНЯ ПРИЙДЕ ЗНОВ АЖ У 2038 Р.

Великдень 25-го квітня (по новому стилю) є найпізнішою датою. Це свято ніколи не приходить пізніше. А найвчасніше буває 22. березня.

від початків християнства був у католицькій Церкві латинського обряду Великдень 16 разів 22-го березня, а тільки 15 розів 25-го квітня.

Слідуючий раз Великдень буде 25-го квітня в 2038 році, а 22-го березня у 2285 році.

СИЛЬНЕ СТАНОВИЩЕ НІМЕЦЬКИХ ЕПИСКОПІВ

Німецькі католицькі епископи свідомі своєї гідности й обовязку відважно стають в обороні загрожених християнських засад. Кардинал Фавльгабер у своїй проповіді в церкві св. Михайла в Мінхені напятнував уживання сили без справедливости в будові т. зв. "нового ладу" в Европі, бо такий лад, хоч би і введений, не потриває довго. А знову епископи Кольонії й Патерборну в своїх великопостних посланнях гостро виступили проти поширювання в Німеччині неморальности, вільної любови, силуваних подруж і розводів під покришкою, щоб було більше дітей і так скріплялась німецька раса.

МАСОН ХВАЛИТЬ ЦЕРКВУ

Самуїл В. Рейнолдс, президент Амага Чеймберс оф Комерс", відомий масон, недавно заявив у Крейтон Університеті, що католицька Церква це ч. 1 оборонниця Америки перед радикалізмом. "Я не є певний," сказав він, " в чім полягає причина того, але мені здається, що Церква є старинна інституція, і як така вона визнається дуже добре в цих пережитих, немудрих фільософіях, без ріжниці, яку маску прибирають вони нині."

Він далі говорив, що навіть деякі найповажніші американські інституції є нині розсадниками радикалізму, під покришкою американської свободи. В тих інституціях процвітає погубна наука. "Вони затроюють уми нашої молоді, але для Церкви та наука не є нічим новим. "В історії людства вона пережила диктатури, і її нелегко здурити якимсь фашизмом, національним соціялізмом, націзмом а хоч би бюрократією. Я гордий з того, що наш Леґіон зробив для добра фундаментального американізму на протязі 25 послідних років. Він стоїть на другім місці. А на першім місці стоїть одна інституція, як оборонниця Американізму, а тою інституцією є католицька Церква, ч. 1 оборонниця цього краю перед радикалізмом. (Із "Аве Марія").

ЗНАЙШЛИ ВЕЛИКУ СИЛУ В ХРИСТОВІЙ НАУЦІ

Релігійна преса в Америці оголосила два письма двох дуже визначних осіб про те, що вони відчувають будучи християнами. Перше письмо походить від приверненого до християнства китайського вожда Чіянґ Кай Шека. Друге від його славної дружини, мадам Чіянґ Кай Шек, що перебуваючи тепер в Америці, зєднала собі й свому народові надзвичайні симпатії. Ґен. Чіянґ Кай Шек згадує про ту душевну силу, якої набрався, читаючи Біблію й маючи перед собою образ життя Христа, бо тоді його діла й терпіння видавались йому дуже незначними супроти діл і терпінь Христа. Мадам Чіянґ Кай Шек згадує про вплив на неї її побожної матері, що все питала Бога про раду в такий спосіб, щоб просвітив їй ум, щоб пізнала як треба поступити з Божою волею. Тепер і вона молиться в такий самий спосіб, щоб пізнати Божу волю. Молитва є для неї провідником і тою силою, що держить її життя в рівновазі.

Комарно, Ман.

ПОДЯКА ВІД ЗАРЯДУ ПРИЮТУ ДЛЯ СТАРЦІВ

Від 1937 року існує в Комарно дім св. Василія Великого, приют для старців і старушок. Через два роки Сестри їх удержували, а відтак уряд признав цей дім за державну установу. З часом зголосилося більше число старців і на жаль, Сестри були змушені відмовити принятття з браку місця. Тоді за позволенням своїх Настоятелів і світської власти, взялися прибудувати помешкання на більше осіб.

При Божій помочі і кількох щирих приятелів, тепер можемо вигідно примістити 30 старців, які дістають мешкання, харч, обслугу, опіку й поміч на свої старші літа. Як всюди, так і тут, початки трудні. Сестри в великих потребах, не маючи матеріяльних засобів, взяли великий тягар — сплату довгів. Провидіння Боже опікується ділом слуг Своїх через деякі одиниці, як от наші великі Добродії — панство Помарани, які своїм княжим даром допомогли в будові.

Всеч. о. Сірий, ревний душпастир, тоді в Комарно, через ввесь час свого побуту ділив свої скупі доходи і помагав Сестрам трудом і грішми. Опісля, хоч вже був о. Сірий в іншій місцевості, Арран, Саск., то давна його прихильність до приюту виявлялася в частих малих лептах. Перед кількома тижнями Сестри отримали $11.00 від одної особи, заохоченої Всеч. о. Сірим, яко дар на сплату довгу Приюту для старців. Коби Всевишний дав найбільше таких жертводавців.

Ділом, не словами, в потребах пізнаємо наших прихильників—щирих та жертвенних. Всеч. о. Сірому честь і подяка, що спомагає наші інституції, як Сиротинець так і Дім для Старців. Старці й Сестри не забувають Всеч. о. Добродія в своїх молитвах і заявляють сердечну вдячність.

Сестри Служебниці
Комарно, Ман.

Айтуна, Саск.

ДАЛЬШІ ЖЕРТВИ НА СИРОТИНЕЦЬ

Жертви на Сиротинець зібрані Впр. о. М. Оленчуком:
Парохія Вознесення, Ланівці, $10.00
Парохія Успення М.Б., Альвена 8.34
Парохія св. Петра і Павла Боднарі-Вонда, Саск. 2.85

Всім жертводавцям складаємо щиру подяку. Хай Господь Всещедрий надгородить наших щирих приятелів своїми обильними ласками.

Сестри Служебниці
St. Ann's Orphanage, Itana, Sask.

ДЕРЖАВНА СЕЛЄКТИВНА СЛУЖБА

Повідомлення

ДЛЯ МУЖЧИН УРОДЖЕНИХ ВІД 1902 ДО 1924 (ЯКІ ОСЯГНУЛИ 19 РОКІВ ЖИТТЯ) В СПРАВІ

МОБІЛІЗАЦІЙНИХ ПРИПИСІВ

Кожний мужчина уроджений в часі від 1902 до 1924 (який тепер має принайменше 19 років), мусітиме після 30-го квітня, 1943, предложити вдоволяючий доказ, що він не поступив проти приписів Державної Селективної Служби в справі мобілізації, заки дістане перміт на пошукування праці. Цей доказ мусить бути доручений урядникові Державної Селективної Служби.

В найкоротшім часі зайдіть до Державної Селективної Служби, візьміть з собою посвідку, яку лиш маєте, що ви не провинилися проти мобілізаційних приписів.

ДЕПАРТАМЕНТ ПРАЦІ

HUMPHREY MITCHELL, Minister of Labour.
A. MacNAMARA, Director, National Selective Service.

ПОРЯДКИ БОГОСЛУЖЕНЬ

ТРАВЕНЬ
1. Субота — Черґил. Сповідь для дітей в год. 9-ій рано. Сповідь для старших в год. 7-ій вечером.
2. Неділя Томина — Голден (місто) Вайлдвуд. Черґил.
9. Неділя Миронос. — Дейзленд, Едсон, Нерров Лейк (коло п. Падлевського).
16. Неділя Розслаб. — Равндгил, Ричмонд Парк.
23. Неділя Самар. — Коперник, Ловро.
30. Неділя Сліпородж. — Голден (фарми) Карвел.

BASILIAN FATHERS
9648-108 Ave., Edmonton, Alta.

ТРАВЕНЬ
2. Неділя Томина — Босежур (спільне свячене по відправі).
9. Неділя Мироносиць — Тиндал
16. Неділя Розслабленого — Сарто
23. Неділя Самарянки — Елма
30. Неділя Сліпородженого — Лейдівуд.

о. Ярослав Чиж,
1954 Логан Аве., Вінніпеґ, Ман.
Телефон 27274.

ТРАВЕНЬ
2. Неділя Томина — Кадворт.
9. Неділя Мироносиць — Спаса.

о. Кирило Лотоцький,
Box 67. Кадворт, Саск. Тел. 65.

ТРАВЕНЬ
2. Неділя Томина — Геффорд (Спільне свячене, опісля відправа на цвинтарі).
9. Неділя Мироносиць — Кридор (цвинтар).

о. Н. Дрогомирецький,
Box 182. Геффорд, Саск. Тел. 37

ТРАВЕНЬ
2. Неділя Томина — Каліенто (Сопівники).
9. Неділя Мироносиць — Стюартбурн.
16. Неділя Розслабл. — Роза.
22. Перенесення М. Св. Николая.— Празник—Сандави, (Маковські).
23. Нед. Самарянки — Стюартбурн.
30. Нед. Сліпородженого — Сандавн.

о. І. Калуський
Box 11 Вайта, Ман.

ТРАВЕНЬ
2. Неділя Томина — Мерівил
9. Неділя — Принс Алберт (празник св. Юрія).
16. Неділя — Мітпарк
23. Неділя — Марлін
30. Неділя — Самбурґ.

о. М. Горошко,
Box 41. Тел. 3660. Принс Алберт.

ТРАВЕНЬ
2. Неділя — Кемсек (посвячення нових риз).
9. Неділя — Канора
16. Неділя — Бюкенен

о. Мирослав Колодій
Box 57. Канора, Саск.

ТРАВЕНЬ
2. Неділя — Давин і Ешвил
9. Неділя — Келд і Петлюра
16. Неділя — Давфин і Ґрендвю
23. Неділя — Келд і Райдінґ Парк
30. Неділя — Юматило і Ґилберт Плейнс.

Майські Богослуження.
Кожного тижня —
В понеділок — Ешвил
У Вівторок — Келд
В середу — Давфин
У Четвер — Ґрендвю
У пятницю — Ґилберт Плейнс
В суботу — Давин.
Час: год. 7.30 вечером.

о. В. Ю. Шумей,
Box 64. Давфин, Ман.

Підіпріть Позичку Побіди!
То для нашої побіди!

ТРАВЕНЬ
В цьому місяці будуть відвідини на цвинтар.
2. **Неділя Томина** — Скаро.
9. **Неділя Мироносиць**
Краків
Веґревил
Чипмен. *День Матері вечером.
Делф — Перша Служба Божа новосвяченого о. Севастіяна Курили, ЧСВВ.
16. **Неділя Розслабленого** —
Київ
Ст. Павл.
Восток св. Николая
Борщів
23. **Неділя Самарянки** —
Плейн Лейк
Гилліярд св. Івана Хр.
Стар, а о год. 4-ій пополудні Набоженство й Парастаси на цвинтарі в Делф.
30. **Неділя Сліпородженого** —
Борщів.
Веґревил
Восток—Івасюки
Гилліярд місто
Крейґенд

BASILIAN FATHERS
Mundare, Alta.

ТРАВЕНЬ
Неділя Томина — Нортерн Велій. По богослуженню Парастаси на гробах.
Неділя Мироносиць і Св. Юрія — Дервент, св. Юрія, празник. Год. 6 вечером Молебень до М. Б. опісля Парастаси на гробах.
Неділя Розслабленого — Дервент місто. Дервент Св. Вознесення, год. 5 попол. Молебень до М. Б. а відтак Парастаси на гробах.
Неділя Самарянки — Мирнам по Богослуженню Парастаси на цвинтарі коло церкви. Опісля цвинтар коло Пляшки. Год. 5 на цвинтарі коло Василиці.
Неділя Сліпородженого — Файделіті коло п. Нацюка.

BASILIAN FATHERS
Derwent, Alta.

ТРАВЕНЬ
2. Неділя Томина — Тутзейд.
9. Неділя Мироносиць — Зоря.
16. Неділя Розслабленого — Валлей Ривер, фарми.
23. Неділя Самарянки — Венлав.
30. Неділя Сліпородж. — Валлей Ривер, місто.

ЧЕРВЕНЬ
3. Вознесення — Горані.
6. Нед. Отців. — Мінк Ривер.
13. Сош. св. Духа — Фішинг Ривер, Празник. Зоря—Празник.
14. Пресв. Тройці — Сіфтон, Парастаси на гробах.
20. Нед. 1. по Сош. — Дрифтинг Ривер.
24. Пр. Евхаристії — Сіфтон, празник.
27. Нед. 2. по Сош. — Валлей Ривер, місто.

о. Мирон Кривуцький,
Сифтон, Ман.

ТРАВЕНЬ
2. Неділя Томина — Арран-Весна.
9. Неділя Мироносиць—Ґвайт Біч.
16. Неділя Розслабл. — Сван Плейн.
23. Неділя Самарянки — Арран місто.
30. Неділя Сліпородж. — Норквей.

Травневі відправи заголоситься на місцях.

Арран, Саск. о. Н. Сірий.

ТРАВЕНЬ
2. Неділя — Ґлен Еґдер
9. Неділя — Стінен, на півночі
16. Неділя — Чехів
23. Неділя — Стінен, празник
30. Неділя — Григорів.

о. М. Мельник,
Арран, Саск.

ТРАВЕНЬ
2. Неділя — Мічам
9. Неділя — Кіндерслей
16. Неділя — Бруно
23. Неділя — Волверін
30. Неділя — Борщів.

о. Петро Криворучка
304—4 Аве. Норт, Саскатун, Саск.

ТРАВЕНЬ
2. Неділя — Бінфейт
9. Неділя — Тондер Крік
16. Неділя — Кендіяк
23. Неділя — Дайсарт.
30. Неділя — Мус Джа

о. А. В. Фик,
1731 Торонто Ст., Ріджайна, Саск.
Тел. 7767.

Травень
2. Неділя Томина — Січ, Спільне свячене, Вечірня, Парастаси.
Овкбурн — Вечірня в 8 год.
9. Неділя Мироносиць — Розбурн фарми: Парастаси.
Розбурн місто — Спільне свячене.
Овкбурн — Вечірня в 8 годині.
16. Неділя Розслабленого — Овкбурн: Спільне свячене, Вечірня, Парастаси.
Ольга — Вечірня о годині 8 веч.

о. М. Швед,
Овкбурн—Ольга, Ман.

Вісти з Вінніпеґу

Від власного кореспондента.

МУЗИЧНИЙ ФЕСТИВАЛ І УКРАЇНЦІ

У Вінніпеґу істнує осібне музичне товариство, під назвою "Мен'с Мюзікал Клоб". У його проводі стоять найвищі музичні авторитети міста і Домінії. Це Товариство є отворене для всіх музичних стовариишень, груп, церков, шкіл, як і для поодиноких осіб, без взгляду на національність. Цілею його є розвій музики у всіх її галузях і музика вокальна — соля, дуети, хорові співи; інструментальна музика—скрипка, челльо, піяно, орхестри; теж драматичні ораторії. Вибір талантів осягається через свобідну компетицію (співзавідництво). Учасники компетиції не поносять жадних коштів.

Цього року згадане Товариство обходило 25-літній ювілей свого існування (срібний ювілей). Іншими словами, Товариство улаштувало 25-ий зряду річний музичний фестивал. Як і кожного року, фестивал тревав повних два тижні, від 1-го по 15-го квітня. Виступи співзавідників відбувались рано, сполудня і ввечері кожного дня, крім неділь. Суддями були: Др. Стейтон, спеціяліст хорового співу; п. , Ґас, сольовий спів і дует; п. Пірані, інструментальна музика.

Зі сторони Українців участь в компетиції взяв (третій рік зряду) дитячий хор Рідної Школи при парохії св. Володимира й Ольги, під проводом кваліфікованого учителя й диріґента п. О. Мушія. Цей хор, що складається з 64 дітей шкільного віку, виступав 2 рази: 5-го і 13-го квітня. Співав на три голоси, по українськи. Всі інші шкільні хори співали унісоном, на один голос, по англійськи. Перший раз наш хор виконав "Свят, свят", зо Служби Божої, другий раз — коляду "Дивная новина". За перший виступ дістав 82 "пойнти", за другий — 85 і здобув у компетиції шкільних хорів друге місце. Так присудила офіційна комісія, а властиво Др. Стейтон. Однак присутня публика приймала наш хор найкраще, неофіційно присуджуючи йому перше місце.

Тут слід ще згадати, що цей хор, заснований 1936 року, існує безперервно 7-ий рік. Ініціятором і патроном є парох Всеч. о. Др. Кушнір. Провідництво спочиває в руках того самого чоловіка, п. О. Мушія, який вкладає у вишколення хору велику енерґію. Хор має вже за собою довгий ряд успішних виступів, як між своїми, так і між чужими, і нині тішиться заслуженою симпатією між Українцями і признанням між Анґлійцями.

"НАТАЛКА ПОЛТАВКА" В РІДНІЙ ШКОЛІ ІМ. М. ШАШКЕИЧА

Невмируща оперета І. Котляревського "Наталка Полтавка" не сходить з української сцени. Сотки разів уже її грали, навіть сфільмували, та проте наші люди ніколи нею не втомляються, хоч усі знають її напамять. Де лиш цю славну оперету виставляють, старі й малі йдуть і знова її з насолодою пряглядаються.

Коли в суботу, 10-го квітня веч. Рідна Школа на Юклид "заризикувала і поставила "Наталку Полтавку", людей знова найшло повно. Невибагливий сюжет, а такий рідний, зрозумілий... Тай аматорів кортіло подивитись, як то вдадуть. А були вони добірні, стягнені звідусіль, навіть зо Сейнт Боніфейс. Власне, "Наталка" була зо Сейнт Боніфейс, а решта з Винніпеґу. Про "Наталку" можна сказати, що вона була симпатична, хороша й гожа. Вона віддала свою ролю чудово, а її ніжний сріблистий голосок зачіпав у душі найглибші струни. Маму грала ще зовсім молода молодичка, а поводилась так чудо, як старша. З добрим гумором відограли свої ролі Возьний і Виборний. Петра "манця, пройдоху й поганця" всі любили. Микола — типовий бурлака — весельчак і "співака добрий" назбирав оплесків повний мішок. Щоб не було для нікого секретом, подаємо їх імена й назвиска:

Наталка Полтавка — панна Надія Бурак.
Терпелиха, мати — пані Юстина Борисюк.
Виборний — Петро Запаринюк.
Возьний — Степан Заплатинський.
Петро — Михайло Пенцак.
Микола — Іван Дорочинський.

ЗАРЯД ІНСТИТУТА ПРОСВІТА НА 1943 РІК

Після цілого ряду засідань ширшого комітету Інститута Просвіти, уконституовано дня 13-го квітня повний заряд на рік 1943, як слідує: Голова — А. Смолій, 1-ий заступник — І. Байдак, 2-гий заступник А. Ямнюк, рекордовий секретар — П. Гайовський, фінансовий секретар —М. Яремко, касієр — І. Івасенко, господар будинку — С. Конюх, бібліотекар — В. Попель, сценар — В. Давибіда, гардеробщик — С. Орисюк. Освітна комісія: А. Смолій, П. Ґойовський, А. Ямнюк, І. Байдак. Заряд Рідної Школи: М. Сорокула, П. Гумніцький, В. Попель. Забавовий комітет: М. Сорокула, С. Конюх, І. Байдак, П. Чучак, І. Фуґ, пані Фуґ, Дм. Трусь, П. Ліпніцький, Й. Кардаш, І. Козак.

МЕЛЬОДРАМА В РІДНІЙ ШКОЛІ ІМ. М. ШАШКЕВИЧА

Рухливий заряд Рідної Школи навіть під цей час провадить інтензивну культурно-освітню працю. Кожної неділі відбуваються там концерти, часом з одноактівками, іноді без них. Щож до субот, то бодай раз на місяць на сцені Рідної Школи можна побачити більші представлення, переважно побутового характеру. Як концерти, так і сценічні штуки все старанно підготовлювані, публика любить на них приходити і простора саля Рідної Школи є завжди заповнена. Так було і в суботу 3-го квітня. Власне, того вечора саля була переповнена. Виставлено було мельодраматичний твір Івана Бодруґа — "Убійники", на 5 дій і 11 відслон. Публика приймала гру з живим інтересом і досиділа до самого кінця, хоч штуку закінчено було аж по 12-ій годині. Гуртові сцени, особливо сцени суду або весільна сцена були просто зворушаючі. У головних ролях визначились: пані Б. Тарнович, пані М. Монастирська, пані Коченаш, п. п. П. Бойко, М. Монастирський, П. Семенчук, П. Орисюк, Т. Сидор. У менших ролях пописалися: п. п. Л. Нашта, Г. Блащук, В. Лубкий, І. Мичан, Д. Луцький, Й. Лемеха, Г. Кузьма, В. Запісоцький. Решта, що виступали в гуртових сценах, особливо весільні дружечки й музики, були знаменитим доповненням до штуки. Аматорські сили були підібрані дуже добре, кожний був на своюому місці. Усі аматори були "старі", досвідчені, тому й штука відійшла з таким успіхом. Режисерував штуку і всім клопотався Г. Якимів, місто-голова Рідної Школи.

БАЗАР У ПАРОХІ СВ. ВОЛОДИМИРА Й ОЛЬГИ

Сестрицтво при парохії св. Володимира й Ольги влаштувало базар у днях 1-го, 2-го і 3-го квітня, в парохіяльній салі. Хоч речинець на базар був короткий, то однак базар відбувся з гарним успіхом. Чистого приходу парохія мала $408.00. Посліднього дня, в суботу 3-го квітня вечером відбулась розіграка. В базарі сторонні участи не брали.

ДРУГИЙ ШЕВЧЕНКІВСЬКИЙ КОНЦЕРТ В РІДНІЙ ШКОЛІ ІМ. МАРКІЯНА ШАШКЕВИЧА

В неділю 4-го квітня веч. під проводом СС. Порфирії і Синклитикії улаштовано було святочний концерт у честь Тараса Шевченка, силами самих дітей — учнів Рідної Школи. Точки концерту були підібрані відповідно до свята і дбайливо приготовані. Діти співали хором і малими групами, раз самі дівчатка, то самі хлопці, або всі разом за акомпаніментом піяна, деклямували, виконували сольо-співи, дуети, речитативи, гуртові виступи. Усім концертом СС кермували зпоза сцени. Публика, як і все, з ніжною симпатією оплескувала тих найменьших виконавців. Найбільшою атракцією концерту були гуртові виступи. Гуртовий виступ дівчаток дуже гарно представлявся: однаково зібрані, уставлені після зросту, з хусточками в обидвох руках, лаґідні ритмічні рухи під звуки музики—нагадували балет. Гурт хлопців — козаків, з шабельками, під проводом свого отамана — викликав ентузіязм. Загалом діти виконували свої точки з запалом, особливо хлопці-козаки; цим останнім аж очі блищалися від завзяття. Видно було, що вони горді і від нас нікуди не підуть. СС доложили великого труду, щоб дітей до цього концерту приготовити. Численна публика давала оцінку тим, що кожну точку щиро оплескувала, а часами домагалася повторення. Цей концерт надовго лишиться в памяті всіх, а образ поневоленої України, яку наші хлопці-козаки від ворогів відборонили, кайдани скинули, буде вритий в молоденьких душах назавжди. Вони знають, що до того їх кликав Батько — Тарас і як прийде служний час, присяги не зломлять.

Перед 11-ою годиною концерт було закінчено, діти, хоч не радо, пішли додому, а старші ще прилишилися, запиваючи святочний настрій "попом".

МОРФОЗА КРІМ

ВИПРОБОВАНЕ СРЕДСТВО КРАСИ

Хто хоче мати своє лице молодим, без прищів, зморщків, жовтих плям, угрів та веснянок, і щоб гарно виглядало — нехай пише зараз за цим средством МОРФОЗА КРІМ або нехай пише до нашої аптики. Ціна $1.00 з пересилкою.

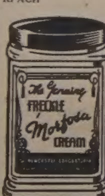

THE T. EATON CO. LTD.
або до
DUFFERIN AVE. DRUG STORE
239 Dufferin Ave., Winnipeg
(cor. King and Dufferin)

З НАШОГО ЖИТТЯ В КАНАДІ

ВІД ВЛАСНИХ КОРЕСПОНДЕНТІВ

Саскатун, Саск.

ІДУТЬ СЛІДАМИ БАТЬКІВ

Мабуть немає кращої приємности для родичів та взагалі для суспільства, як та, коли їхні діти йдуть тим шляхом, яким ішли вони самі та їхні батьки й діди. Одною з таких приємностей мали саскатунські Українці, а головно родичі, коли в неділю, 28-го березня, українська студентська молодь в числі около 80 осіб приступила до св. Причастія. Були це студенти вищих і середніх шкіл, які прилюдно доказали, що вони дійсно заховують релігію своїх батьків та шанують українську традицію, звичаї і обичаї.

День 28-го березня є дійсно днем великого значення, який має в собі поважний виховавчий характер. Тут в дійсности треба підчеркнути заслуги родичів цих молодих людей, що зуміли виховати своїх дітей в релігійно-національному дусі. Треба також висловити признання місцевому пароховi о. В. Фірманові, який зарядив загальну сповідь для українських студентів.

Після богослуження відбувся спільний обід, прилагоджений жіноцтвом. Обід почався молитвою, яку проводив Всеч. о. В. Фірман. Він рівночасно був господарем прийняття студентів і студенток. В своїм коротенькім слові до студентів він зазначив, що почувається щасливим, коли бачить, що українська молодь шанує своєрідні звичаї і обичаї. Він також підчеркнув наводячи зі св. Письма значіння релігійного виховання для молоді й народу. Відтак попросив до слова Інж. В. Коссара.

Інж. В. Коссар в кількох словах до студентів зясував їхні обовязки супроти Церкви й народу, з якого вони вийшли. "Вашим обовязком, дорогі студенти й студентки", говорив він — "є стояти на сторожі держави, в якій Ви живете та народу, з яким ви кровно звязані."

Другим з ряду промовляв студент університету й голова студентської організації "Альфа Омеґа" п. Н. Гунчак. В коротких словах він з'ясував важність науки та закликав студентів, щоб вони дійсно старалися набути високе образування, бо коли людина має вище образування, вона може бути більш корисною для Канади й українського народу. Дальше він зазначив, що українська молодь, коли вона хоче бути респектованою та шанованою в очах других співгорожан Канади, вона повинна памятати, що осягне це лише тоді, коли вона є свідомою свойого походження.

Панна С. Федорко, студентка нормал школи, в своїй коротенькій промові висказала велику вдячність українській греко-католицькій Церкві та її духовним провідникам за щире піклування українським народом.

Останнім промовцем був п. Л. Вовк, який кількома словами сказав на конечність і обовязок українського студентства заопікуватися українською молоддю. Молодь є незвичайно важним чинником в житті кожного народу й через те кожний нарід привязує велику вагу своїй молоді. Українська студентська молодь повинна стати на чолі молодечих організацій та взагалі бути примірoм на кожному кроці.

Після обіду студенти взяли спільну фотографію на памятку.

Присутній.

Корбетт, Алберта.

ВІДПРАВА В ДОМІ ПАНСТВА В. КУЗІЛІВ

Дня 6-го квітня, 1943 року, в домі панства В. А. Кузілів, відправилася Служба Божа за всіх парохіян церкви Вознесення Христового. На цій Службі Божій, всі вірні парохіяни приступили до святого Причастя і сповнили свій великодний обовязок. Службу Божу відправляв Всеч. о. М. Вінцентайло, ЧСВВ.

По Службі Божій, всі парохіяни, на просьбу панства Кузулів, лишилися на обід. При обіді, на просьбу присутного Всеч. Отця, зложили й на Українські Вісти $1.80.

Жертвували: По 25ц. Н. Лозинський, І. Пшик, В. Ланюк, П. Дробіт, М. Будз, К. Вихопень, В. Кузіль, П. Локшан, І. Кравець, Отець, І. Граб, І. Тимофійчук. По 20ц. М. Тимчишин; А. Ланюк 15ц. А. Сидор 5ц. По 10ц. М. Дробіт, А. Кузіль, А. Вихопень, К. Локшан.

Мавтен Ровд, Ман.

35-ЛІТТЯ СУПРУЖОГО ЖИТТЯ ПАНСТВА М. БАРАНЮКІВ

Панство М. Баранюки

Дні 4-го і 15-го лютого останутьглибоко записані в серцях панства М. Баранюків. В четвер рано, 4-го лютого удалися ювіляти разом з родиною до величавої церкви св. Покрови, відбули св. Сповідь і підчас св. Служби Божої, котру правив Всеч. о. Й. Пуляк, приняли св. Причастія. По св. Службі Божій відновили 35-літню присягу досмертної вірности і любови. О. парох в зворушливих словах висказав признания для ювілятів.

В понеділок, 15-го лютого, діти панства Баранюків запросили своїх родичів до церкви, де правилася за них Благодарственна Служба Божа, підчас котрої вся родина дякувала Богові за всі скарби, котрими їх обдарив Всевишній.

Вечером, того самого дня, рідня та приятелі ювілятів зібралися в домі панства Баранюків та зробили їм несподіванку. По перекусці слідували промови бесідників, котрих до слова покликав Н. М. Баранюк. Син Іван зложив подяку родичам від всієї рідні за добре виховання, яке вони дістали від родичів, а опісля були прочитані листи від дітей. — Марії і Володимира з Ґрімсбі, Онт., та від Ірини, котра тепер докінчує студії в Інституті Сестер Служебниць 'в Йорктоні.

О. парох, учитель Журбик й І. Цапек, дальші бесідники, в своїх промовах висказували пошану для ювілятів, як добрих Українців-католиків та заразом бажали їм многоліття. По промовах дві маленькі внучки панства Баранюків вручили в імені рідні та приятелів гарний дарунок.

На закінчення п. М. Баранюк дякував всім за таку несподіванку та заявив, що ще більше буде причинюватися для своєї парохії яко Українець-католик. Дав би Бог, щоб так і сталося, бо якраз в теперішнім часі нам багато потрібно таких людей, щоби не тільки навчали своїх дітей ходити до церкви, але щоб з нашої молоді були добрі і щирі практикуючі Українці-католики, щоб ними не повстидалися ні український нарід, ані наша українська греко-католицька Церква.

На поклик п. Н. М. Баранюка зложили присутні на Українські Вісти $9.10, за що гарна подяка та честь всім жертводанцям, що памятають про свій католицький часопис.

Щиро-сердечна подяка п. І. Цапекові за переведення збірки, а нашим ювілятам бажаємо всього добра на многі літа.

Кореспондент.

Ст. Катеринс, Онт.

ДЕЩО ПРО НАШУ ПАРОХІЮ

В Українських Вістях появляються дописі з ріжних місцовостей в Канаді, а в них пишуть люди про діяльність своїх товариств і парохій. З Ст. Катеринс ніхто не пише. А варт згадати і про цю місцевість. Це місто — одно з найкращих в цілій Онтерії. Положене між садами, городами й квітниками і здобуло собі назву "Ґарден Сіті". Стараниям Всеч. о. Борецького, засновано тут парохію св. Кирила й Методія. Перед Великим Постом наша парохія справила пущення на фармі панства Баранюків. При тій нагоді зібрано $7.40 на пресовий фонд Українських Вістей. Жертвували — по $1.00: П. Фабіян, М. Білан, пані Лаба і пані Савчин. По 50ц.: М. Сосяк, М. Медвідь, Д. Сичило, Н. Баранюк, І. Баранюк. По 25ц.: П. Серганюк, А. Грицак і пані Попович. П. Б. — 10ц. Крім того, пані Ю. Баранюк вложила $2.00 на будову церкви в Ст. Катеринс, а сім осіб стали передплатниками Українських Вістей.

Панству Баранюкам дякуємо за відступлення хати, а всім жертводавцям щира подяка.

Парохіяльний Комітет.

Портедж Ля Прері, Ман.

ВШАНУВАЛИ ПАНЮ К. ҐРЕСЬКІВ

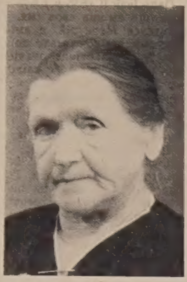

Пані К. Ґреськів

Родина і багато приятелів прибули до салі "Просвіти" 9-го березня, щоб вшанувати найстаршу українську піонірку, паню К. Ґреськів, з нагоди 75-літньої річниці її уродин.

Пані К. Катерина Ґреськів прибула з чоловікм до Канади в 1900 р. поселилась на фармі в околиці Шол Лейк, Ман. Рік пізніше вони переселися до Портедж ля Прері. Її чоловік помер в 1926 році.

П. Ф. Жоровський, зять ювілятки, був господарем приняття. Пані Д. Мандрусяк висловила в короткій промові признання від Жіноцтва, а пані І. Строць передала ювілятці гарний дарунок.

Всеч. о. Дзюрман, парох місцевої церкви, зясував історію перших українських піонірів міста і розповів, яку важну ролю родина Ґреськів відіграла при заснованню і розбудові нашої церкви і парохії. П. Гр. Ґреськів, син ювілятки, передав своїй мамі найщиріші побажання від родини і подякував всім гостям за вшанування її.

Приняття було зорганізоване слідуючими старшими українськими п獨ірами: панство Д. Мандрусяк, панство І. Строць, пані Дідур і пані П. Попко.

Пані Ґреськів має 4-ро дітей: пані Ф. Паньків в Вінніпеґу, пані Ф. Жоровська в Портедж, Іван у Віндзор і Григорій у Вінніпеґу, котрий є інжініром будівництва при летунській школі у Портедж. Дона Ґреськів, славна артистка-скрипачка в Вінніпеґу, є внучкою пані К. Ґреськів. На заклик Всеч. о. Дзюрми переведено збірку на добру пресу, з котрої $2.50 вислано на Українські Вісти.

ПОМЕР ІВАН ОЛІЙНИК

Широко-знаний український піонір з Портедж ля Прері, Іван Олійник, упокоївся в Бозі 22-го лютого; 40 літ тому назад покійний Іван приїхав до Канади зі села Коршинці, повіт Гусятин і осів у місті Портедж, де оженився з Марією Липків 1908.

Покійний Іван Олійник був один з основників нашої церкви і все щиро працював при парохії й українських інституціях у Портедж. Він щиро помагав, фізично і фінансово при будові нашої церкви, галі і монастиря для Сестер.

Покійний лишив жену Марію і дітей — Михайла, Юлію, Марґарету, пані Жермейн і паню Сокулька і 8-ро внуків.

Похорон відправив Всеч. о. Йосиф Сеньків ЧСВВ з Вінніпеґу.

Вічна Йому Память!

БЛ. П. МАРІЯ ВОРОБЕЦЬ

Дня 5-го березня упокоїлася в Бозі всіми улюблена 16-літня Марія Воробець, по дво-тижневій слабости. Училася вона у міській школі і була головою Шкільного Клюбу Дівчат в нашій парохії.

Похорон відбувся в греко-католицькій церкві, в присутности всіх студентів і професорів школи. Всеч. о. Дзюрман відправив богослужения і виголосив проповідь в мовах українській і англійській.

Вічна Її Память!

Кореспондент.

Гамільтон, Онт.

В суботу, 20-го березня, приятелі і знайомі справили несподіванку для панства Олійників, в салі Тов. ім. М. Шашкевича. Був присутній Всеч. о. Серветник із Киченер, бо наш парох, Всеч. о. Сулятицький по нещасливім випадку був забраний до шпиталю св. Йосифа. Були желання і промови. Потім вручили дарунок. Незабули і про пресу, з чого на Українські Вісти призначено $2.00.

Щиросердечна подяка всім жертводавцям.

Кореспондент.

Вест Торонто

ПОСОЛ ГЛИНКА НА КОНЦЕРТІ ШЕВЧЕНКА

В неділю, 28-го березня парохія св. Йосафата вшанувала память нашого Ґенія Тараса Шевченка святочним концертом.

Концерт розпочав хор парохії під проводом диріґента п. П. Юндака піснею "Заповіт". Діти з Рідної Школи під проводом Сестер Служебниць, разом з старшими чудово виконали точки концерту.

Інтересний і зворушаючий реферат виголосив п. В. Стангрет.

Головним бесідником був посол Глинка. П. Глинка є одинокий український посол в парляменті в Оттаві. Це чоловік приємний і веселої вдачі. Він не боїться труду і накидів від противників, але пробує як найліпше обороняти українську справу й українського робітника та фармера. Англійські часописи і журнали подають, що п. Глинка є наймолодший посол в парляменті; він часто говорить і дуже часто бере участь в дебатах в парляменті. Посол Глинка має бистрий ум та переконуючу бесіду.

Цего вечера також посол Глинка зясував історію нашого народу в Канаді за минувших кількадесять літ, його культуру і придбання, і сказав, що такий працьовитий та характерний нарід, як Українці, повинен мати свою незалежну державу. Також в своїй промові згадав про декотрі події і важні дебати, що тепер відбуваються в парляменті.

Відтак о. А. Роборецький парох, подякував послові Глинці за таку інтересну і повчаючу промову та запросив частіше нас відвідувати. Програма концерту дальше продовжалася а наш посол зараз від'їхав до Оттави, де його ждало багато праці.

Я, як всі присутні, вийшов з салі з великим задоволенням, що віддав належну пошану незабутому Ґенієві Шевченкові, як рівнож багато навчився з промови нашого посла.

В. С.

НЕСПОДІВАНКА ДЛЯ ДР-А М. КАПУСТИ

Парохія св. Йосафата на Вест Торонто, в неділю, 7-го березня, витала молодого професіоналіста в особі Др. М. Капусти, котрий покінчив успішно студії дентистики в торонтонськім уіверситеті.

Парохія св. Йосафата видала вже кількох інтеліґентів — одного лікаря, одного священика, двох дентистів, і одного летуна, що перевозить людей через Канаду (Т.С.А.) З цего округа також є один інжінір і дентист, хоч не є членами парохії.

На несподіванку для Др-а Капусти прибуло велике число приятелів і родини. Господарем цего приняття був молодий п. І. Кучерепа, студент медицини. Перекуску приготовило Жіноче Товариство при парохії, разом з Студентським Гуртком.

П. В. Стангрет, член церковного заряду, привитав Др-а А. Капусту і по своїй промові від неприсутного о. А. Роборецького, зложив йому найкращі побажання, як також від церковного заряду і від парохіян. Також промовляли пані Р. Мілько, голова Жіночого Товариства, п. В. Бойко з Ошави, Д. Метельський, адв. Н. Романюк, пані Савчукова, Др. М. Луцик, і Д. Чабак.

Вкінці забрав голос сам господар і по короткій кінцевій промові вручив Др-ові М. Капусті гарний наручний золотий годинник. Приняття закінчено відспіванням многоліття для Др-а М. Капусти, його родичів і всіх присутніх.

Др. М. Капуста є одиноким сином панства Василя і Анастазії Капустів, котрі є добрими, свідомими Українцями католиками і щирими працівниками при парохії. Син не віддалився далеко від родичів — є свідомим Українцем, поважний, спокійний, тихої вдачі і витревалий при кожній праці. Він є любленний молодими, як рівнож і старшими. Належиться щира подяка Жіночому Товариству і Студентському Гурткові за труд і всім гостям, що своєю присутністю причинилися до звеличання так милої несподіванки для пана Др-а М. Капусти.

В. С.

НЕСПОДІВАНКА ДЛЯ ПАНСТВА СВІРСЬКИХ

В суботу, 27-го березня, Жіноче Товариство справило несподіванку панству Іванові і Домці Свірським з нагоди набуття їх нового дому. Поважне число гостей зійшлися до дому панства Свірських і тут гарно і примірно забавилися. Панство Свірські прибули сюди з Реджайни, Саскачеван, де помагали при будові церкви. Тут також гарно і щироо працюють для Слави Божої.

Парох о. А. Роборецький пожелав панству Свірським много щастя та веселого життя в їх новім домі, а пані Р. Мілько вручила гарний дарунок від Жіночого Товариства.

В. С.

Лішор, Алта.

ДОКІНЧУЄ ТЕЛЕҐРАФІЧНИЙ КУРС

Теодор Курило

Син панства Якова й Ірини і рідний брат діякона Севастіяна, ЧСВВ., Теодор Курило, уродився в вересні 1921-го року в околиці Делф, Альберта, де його вся родина є примірними членами греко-католицької церкви Введення. Школу до 11-ої кляси побирав у своїй околиці в школі "Шептицький", а 12-ту в Колеґії св. Йосифа в Йорктоні, котру завсіди мило згадує. Учительський курс скінчив в Едмонтоні й один рік учитеював в школі Радимно, в околиці Лішор, де дістав репорт першої кляси від інспектора, за найліпший порядок як в школі, так і коло школи, в цілій шкільний дивізії Лемонт. В маю 1942 року одружився з учителькою Софією Козяк з Лішор, а 15-го серпня добровільно вступив до війська і записався на телеґрафічний курс, який докінчує в Кінгстон, Онт.

Гр. К.

Стрий, Алберта

ПОМЕР БЛ. П. О. ТКАЧИК

Бл. п. О. Ткачик.

Дня 26-го березня 1943 року, по 15-ть літній недузі впокоївся в Бозі Олекса Ткачик.

Покійний приїхав до Канади 1903 року, з села Поздимир, повіту Сокаль, Галичина.

Лишив по собі свою дружину, 12 дітей, 2-ох братів, 3 сестри і 24 внуків.

Покійний був активним католиком. Був основником старої і нової церкви тої оклиці і був добрим членом. Щиро любив Христа і Його святі Тайни.

Похоронні відправи довершив Всч. о. Д. Джиґолик, ЧСВВ., і Всч. о. М. Вінцентайло, ЧСВВ. Дякував п. Никита Буй з околиці Спедден.

По похороні, всі вдалися на обід до дому покійного. По обіді, на заклик п. Н. Буя, зібрано $11.55 на католицьку пресу. Збіркою займився п. Максим Кучер і п. Филип Лисняк. З того призначено $4.50 на Українські Вісти.

Жертводавці: По 50ц. Максим Кучер; В. Вовк; К. Химко; Н. Н. Химко; По $1.00: П. Лесняк; П. Л. Олійник; М. Шевчук, А. Пшибілович 75ц. По 25ц.: А. Кучер; П. Лесняк; О. Тхір; А. Кризановський; С. Білявий; Н. Білявий; М. Подловський; Ф. Лесків; З. Тхір; Н. Буй; Н. Ткачик; С. Лесків; А. Юрчак; Я. Ткачик; А. Яцейко; пані Рогоска; пані Яцейко; М. Ткачик; А. Яцейко; Ю. Ткачик. По 10ц.: Ф. Крезановський; А. Яцейко; К. Ткачик; А. Ткачик; Т. Запісоцька; Ґ. Запісоцька; А. Кризановська; І. Ткачик 20ц. Ф. Подловський 15ц.; Н. Н. Ткачик 5ц.

Присутній.

БУДУТЬ СВЯТКУВАТИ УРОДИНИ ДЖЕФЕРСОНА

По всій Америці ідуть великі приготування до святкування 200-літніх уродин визначного президента Злучених Держав, Томи Джеферсона, що припадають на день 13-го квітня.

P. MANNING LUMBER CO. LTD.

За найпевнішою обслугою й низькими цінами ріжного роду будівельних матеріялів вдавайтеся до нас.

10443 - 80th Avenue EDMONTON Telephone 32051

Священик.

Мої Відвідини в Колеґії св. Йосифа в Йорктоні

У вівторок рано, 16. березня, приїхав я потягом з Вінніпеґу до Йорктону. Хоч вже половина березня минула, попереднього дня і цілу ніч підчас їзди дув зимний вітер і курив снігом. На стації не видно нікого, всі скоро тікають з засніженого потягу до почекальні, бо мороз тисне... Почекавши якийсь час, щоби відібрати валізку, гляджу за таксівкою, але не видно нікого. Трохи згодом приїхало приватне авто. Спішу до нього і прошу власника, щоби завіз мене до Колеґії св. Йосифа. "Дороги всі завіяні" — відповідає шофер, — "але буду пробувати." Минаємо середину міста, їдемо кілька бльоків дальше. Автомобіль стрягне в снігу і дальша їзда неможлива. Нема іншого виходу — треба йти. Беру свою валізку і прямую до Колеґії, бродячи по коліна в снігу. Цілий день і ніч була тут заверуха, а сніговий плуг ще не відгорнув доріг в місті... Добився до Колеґії і дзвоню. Брат Кляренс отвирає двері. Витаємося. Виходить на стрічу директор Брат Альойзій і просить до їдальні на снідання. Щиро дякую за гостинність, але відмовляюся, хотячи ще відправити Службу Божу. "Почекайте Отче хвильку, я скажу, щоби студенти приготовили каплицю." По кількох минутах входжу я до каплиці, а тут вже "урядує" студент Т. Стакотельний: розкладає фелон, світить свічки, питає мене, які Тропарі нині. Гляджу на престіл, там вже ілитон розложений, Служебник отворений на початку Служби Божої св. Йоанна Золотустого.

Професори і студенти Колеґії св. Йосифа в Йорктоні.

По Службі Божій і сніданню Брат Кляренс запровадив мене до кімнати на другому поверсі, де я розгостився. За хвилю входить до кімнати усміхнений Брат Методій, радіє моїм приїздом, але не маємо часу довше розмовляти, бо дзвонить дзвінок і Брат Методіій відходить до кляси.

Колеґія св. Йосифа в Йорктоні, це виховавча інституція, середня школа, де вчаться студенти від 9-12 кляси під проводом професорів — Братів Християнських Шкіл. Тут в Колеґії я перебував більше як два тижні. За той час я мав нагоду приглянутися внутрішньому життю студентів, їх науці, праці і тепер хочу подати дещо з того до відома нашого громадянства.

Колеґія св. Йосифа в Йорктоні це велика наша цінність, це ґімназія, з якої вже вийшло поважне число інтеліґентів: священиків, учителів, адвокатів і яка далі образує молодечі уми, защіплюючи в їхніх серцях любов до рідної Церкви і народу. Крім вище згаданих Братів професорів: Альойзія, Методія і Кляренса, цього року вчать студентів ще Брати професори: Григорій, Винкентій, Ефрем, Артур і Маркил. Всіх студентів є 52. На першому поверсі обширної Колеґії знаходить бібліотека, їдальня, кухня, яку провадять Сестри Служебниці. На другому поверсі є ґарна каплиця, шкільні викладові салі (для кожної кляси окремо), мешкання професорів, фізичний ґабінет. На третьому поверсі є велика спальня, що містить 40 ліжок. Лише студенти дванадцятої кляси мешкають по два або три в окремих малих кімнатах. Побут в Колеґії милий, атмосфера панує тут родинна, фамілійна. Брати професори — видаються бути неначе родичами, неначе приятелями і товаришами студентів. В Колеґії панує настрій релігійний закони Божі і приписи церковні тут вповні є заховувані. Хвилями мається враження, що то Духовний Семинар. Студенти, крім загального образовання, вимаганого державними шкільними законами, отримують тут науку релігії, вчаться історії України і української літератури. Науку історії Церкви і апольоґетику викладає Впр. о. Шавель, Ч.Н.І. Розуміючи вагу такого всестороннього релігійного і національного виховання, патріотичні родичі післали сюди своїх синів з ріжних частин Канади: стрінути тут можна хлопців з Манітоби, Саскачевану, Альберти і Онтерія. Префект студентів, Брат Кляренс, що-дня будить студентів в год. 6.30 рано. Кожного дня в год. 7-ій рано відправляється тут в каплиці Служба Божа (приходить все Отець з монастиря Отців Редемптористів. Тепер я заступав місце студентського капеляна і що-дня відправляв для студентів Службу Божу. По черзі два студенти гарно услугують до Служби Божої, підчас чого вбираються в спеціяльні дальматики. Кожного четверга вечером відбуваються тижневі сповиди студентів, а кожної пятниці в тижні всі студенти приступають до Св. Причастія. Певне число студентів причащається що-дня. В неділю студенти йдуть на читану Службу Божу до парохіяльної церкви Неустаючої Помочі Пречистої Діви Марії, де співають побожні пісні і мають спеціяльну проповідь, голошену одним з Отців Редемптористів, а кожної першої неділі в місяці співають хором з дівчатами з Конвенту Пресвятого Серця Ісусового велику Службу Божу. Кожної неділі перед вечерею відправляється Суплікація і Благословення Найсв. Тайнами в каплиці. Студенти гарно співають Суплікацію, а також побожні пісні підчас Служби Божої щоденної в каплиці, під проводом Преп. Брата Методія. Крім того моляться все перед їдою і по їді спільно в їдальні, а вечірні молитви відмовляють приватно в каплиці. Кожного року Отці Редемптористи уділюють студентам духовних вправ — реколекцій.

Заряд професорів Колеґії уважає, щоби студенти використовували час на поглиблення знання, тому виклади шкільні в клясах відбуваються від 8.30 рано до 4-ої пополудні, а по відпочинку приватні студії для виконання домашних праць під наглядом Брата Професора. Заряд Колеґії дає студентам можність займатися спортом. Зимовою порою в четвер пополудні, нема науки і студенти йдуть до міста грати гакей. Також в суботу пополудні є вільне від науки. В тому часі студенти можуть йти до міста для полагодження своїх особистих справ. Побіч Колеґії є обширна ґімнастична саля, де студенти ґрають в сітківку, кошиківку, бейзбол, футбол, а літною порою ґрають в теніс на вільній площі. В бейзменті Колеґії є столи до гри в пінґпонґ. Ґімнастична саля є оґрівана, тому в рекреаційних годинах і в зимі студенти віддаються там ріжним забавам. Студенти крім шкільної науки сповняють і свої горожанські обовязки. З вищих кляс два рази тижнево йдуть в військових одностроях на військові вправи, а кілька є кадетами летунської школи.

Науку релігії і українознавства провадить Брат Методій, незвичайно здібний і ідейний професор, в кімнаті якого знаходиться обширна бібліотека українських книжок: там можна подибати історії України ріжних авторів, літературні твори наших письменників і поетів, історії української літератури, також ріжних авторів. Під проводом і диріґентурою Брата Методія студенти уряджують святочні концерти і літературні вечерки. За мойого побуту в Колеґії відбулися два концерти, про які хочу написати.

(Далі буде).

Чіпмен, Алберта.

Похорон бл. п. Марії Ахтемійчук

В неділю, 7-го березня, наше місто сумним похоронним походом відпровадило на місце спочинку піонірку, довголітну сестрицю, вельми заслужену парохіянку і добру матір десятьох дітей, бл. п. Марію Ахтемійчук.

Покійна померла несподівано на удар серця, дня 4-го березня. Зараз із найдальших сторін, неначе пташенята до своєї матери, зїхалися всі її гарні діти, щоб в послідне попращати свою маму і віддати їй послідну прислугу.

Бл. п. Марія, з роду Марціщуків, походила зі села Щуровичі, повіт Броди, Західна Україна. До Канади приїхала 1899 року. Покійна лишила по собі мужа Андрія, трьох доньок — Олену Рибчинську з Чарлетон, Саск., Параскевію Кульку з Ту-Гиллс, Алта., і ще не віддану, Доротею з Едмонтону, та сімох гарних синів — Івана в Летбридж, Алта., Николая в Сіятл, ЗДПА., Петра в Летбридж, Василя в Едмонтоні, Данила в Ту Гиллс, Йосифа в Чипмен, і наймолодшого Павла, ще на студіях в Едмонтоні.

Покійна Марія тішилася загальною любовію всіх, що її знали. В її хаті через вісім років правилося богослуження і в тім часі перебували у неї священики. У її домі Преосвященний Никита Будка мав своє перше богослуження в Алберті, а Їх Ексцеленція Кир Василій першу свою Службу Божу, яко ново-висвячений священик. Покійна найбільше згадувала Впр. о. Н. Крижановського, який будучи її довголітним парохом, все пильно навчав її дітей катеризму і завдяки тому всі її діти є добрими католиками.

В суботу вечером, Всч. о. І. Лесюк відравив панахиду і сказав пращальне слово. В неділю, на її величавний похорон, прибув ще Впр. о. ігумен Н. Саварин з Мондеру і о. Русецький з Едмонтону.

Похороном заопікувалося з питомою собі услужністю Похоронне Заведення з Едмонтону, Парк Меморіял, під управою п. В. М. Смолика. Незабутний вид представлявся всім присутнім, коли під сумне "Святий Боже...", що його відспівували дяки, священики, діти — що несли двадцять прекрасних вінків і родина, що окружала трумну, всі рушили в послідне занести її до парохіяльної церковці. Сім рослих і гарних синів несли домовину своєї матері, а муж і доньки ступали тяжким кроком за домовиною.

В церкві Впр. о. ігумен Саварин ще відправив парастас і сказав зворушаючу проповідь, а відтак її похоронено на цвинтарі, близько церкви Матери Божої в Чипмені.

Спи Дорога Мамо і сестро наша і дожидай будучого воскресення та милого з нами побачення!

Олесь.

ПОДЯКА

Цею дорогою складаємо сердечну подяку всім тим, що прибули на похорон нашої любої і ніколи незабутої мами і всім тим, що зложили на Служби Божі і вінки. Зокрема сердечно дякуємо Впр. ОО. ігуменові Савариннові і пароховї о. Лесюкові за гарний, величавий похорон. Поручаємо душу нашої Мами і далі вашим молитвам.

Муж, сини і доньки.

ЖИТТЯ Й ПРАЦЯ СТУДЕНТІВ КОЛЕҐІЇ СВ. ЙОСИФА В ЙОРКТОНІ, САСК.

Визначні Гості

Від початку шкільного року Колеґію св. Йосифа й нас студентів відвідало тринадцять визначніших осіб. Цими особами були — Всеч. Отці — Н. Сірий, К. Лотоцький, Ю. Шумей, В. Філевич, Н. Чорній, М. Колодій, Т. Коцаба та п. Д. Сікорський, Впр. Брат Прудент, Провінціял Братів Християнських Шкіл. Артист-співак Михайло Голинський, Бриґадір-Дженерал Трудо, Командант 12 Округа, Др. Л. Тайтус, Гай Скул Інспектор і Др. Петро Козяк.

Брат Прудент, Михайло Голинський, Бриґ. Джен. Трудо, о. Коцаба, інспектор Тайтус і Др. Козяк дали нам повчаючі реферати. Мило нам згадати, що чотири цих визначних гостей — о. К. Лотоцький, о. Ю. Шумей, о. Н. Черній і Др. П. Козяк — це бувші студенти Колеґії св. Йосифа.

Михайло Панилик покинув Колеґію

Живемо в дуже непевних часах. Війна й покликання до війська не оминають і студентів. Михайло Панилик, студент 12-ої кляси мусів покинути цю виховавчу інституцію через воєнні обставини. Це був його другий рік в Колеґії.

Михайла Панилика будуть довго памятати й мило згадувати Брати Професори й студенти, котрі його вчили, котрі його знали. Михайло мав здібности — музикант, співак, бесідник і ніколи не не відмовився послужити своїми здібностями для загального добра, для студентів, для колеґії. Це характерність. Не було студентської активности, студентського товариства, в котрих Михайло не брав би активної участи. Ми будемо радіти Твоїми дальшими успіхами. Най Бог Тебе благословить!

Піврічні Іспити

Недавноо тому відбулися в Колеґії св. Йосифа пів-річні іспити. В тих іспитах найкраще пописалися у всіх предметах у своїх клясах слідуючі — XII кляса, 1-ий О. Курило, 2-гий Д. Балавайдер, 3-ий І. Королюк, 4-ий А. Мацала, XI кляса, 1-ий М. Хрущ, 2-гий Г. Пріщак, 3-ий Й. Дубель.

X кляса, 1-ий Д. Браєнт, 2-ий Н. Квятковський. IX кляса, 1-ий Т. Филипчук.

Шевченківський Концерт

При кінці березня студенти Колеґії св. Йосифа разом зі студентками Інституту Пресвятого Серця та кількома членами місцевого БУК-а улаштували гарний Шевченківський Концерт в парохіяльній галі.

По відспіванню державного гимну "О Канадо", студент А. Кузик дав гарне вступне слово, по котрім мішаний хор в чотири голоси відспівав пісню "На Шевченкові Роковини". Панна І. Ганашевська чудово деклямувала "На Шевченковій Могилі". Орхестра студентів мило заграла дві точки, по котрих студентка С. Філевич зворушаючо деклямувала "На Роковини Шевченка". Хор дівчат відспівав пісню "Нащо Мені Карі очи". Панна І. Шалай дуже гарно відспівала "Замовкли Бандури". Головний реферат дав п. Н. Брик, член БУК-а. Знова мішаний хор заспівав "Взявби я бандуру", солістом був О. Курило. Н. Козакевич деклямувала "Поклін Безмертному Тарасові". Дует "Ранок" співали панночки І. Шалай і Ю. Павлюк. Орхестра студентів з н о в а гарно відограла кілька добрих точок. Мішаний хор відспівав Заповіт "Як Умру То Поховайте", а Впр. о. С. Бахталовський закінчив патріотичним і інформаційним кінцевим словом.

Студентський Адміністраційний Комітет

Щоби приготовити студентів до особистих відвічальностей та дати їм можність вправлятися в громадськім життю, засновано "Адміністраційний Комітет". Члени цего комітету самі відповідають за загальний порядок і поза клясові активности Колеґії св. Йосифа.

Слідуючі студенти належать до "Адміністраційного Комітету": М. Буґа, голова; М. Панилик, місто-голова; М. Хрущ, писар; В. Орівський, представник 12-ої кляси, С. Котик — пред. 11-ої кляси, Е. Косторівський — пред. 10-ої кляси, Л. Андушин — пред. 9-ої кляси, Ю. Усій — кореспондент, Т. Туткалюк — музика, К. Капуста, В. Василишин — бібліотека, Б. Григорчук — ґімнастика, О. Курило — бескетбал, М. Панилик — ґакі, П. Ґавінат — волейбал, І. Василишин — крісла й столи.

Hudson's Bay Company
INCORPORATED 2ND MAY 1870
Приязний Склеп для Ощадних Людей

Оттава, Онт

ЗАКЛИК ВІД ГУРТКА УКРАЇНСЬКОЇ МОЛОДІ

З початком війни заснувався тут Гурток Української Молоді. Обставини, які причинилися до створення цього гуртка, були ріжні. Мабуть на першім місці було бажання мати місце на сходини для хлопців і дівчат, котрі служать при війську, при летунській службі, маринарці та що працюють в державних бюрах. Організації, до котрої ця молодь моглаб пристати не було до того часу.

Українців в Оттаві досить гарне число. Тут є дві церковні громади — греко-католицька і православна (буковинська).

Греко-католицька громада причинилась багато до створення Гуртка Молоді даючи приміщення в читальні, котра знаходиться при церкві.

Цей Гурток заснований на широких засадах так, що до нього можуть вступити всі, котрі цікавляться українськими справами.

Число сталих членів Гуртка Молоді мале, але цей осередок вистачає для успішного вдержання цеї організації. Більше число членів — це переходячі із збройними силами Канади. Багато цих вояків висловлюють велике вдоволення, бо мають нагоду відновити знайомство зі своїми знайомими при помочі цього гуртка, як рівнож мають нагоду поробити нові знайомства.

Тому, що на всі хлопці і дівчата знають про цей гурток, цілею цего заклику в часописі є — дати до загального відома, що коли їм приходиться бути в Оттаві, то Гурток Молоді запрошує їх прибути на сходини, котрі відбуваються що пятниці вечером в читальні при "Балсам" і "Рочестер" вулицях.

Маруся Липка, секретарка.

Відчули втрату двох провідників

Українське Католицьке Юнацтво Саскачевану втратило двох щирих працівників і провідників, а заразом членів Головного Заряду.

Всеч. о. А. Цимбалістий, в часі свого побутут в Саскачевані, щиро займався організацією молоді. Чимало праці поклав, яко голова Головного Заряду. Це було майже на початках існування організації. Початки були трудні та під таким ідейним проводом організація значно розвинулася. З виїздом Всеч. о. Цимбалістого з Саскачевану відчуваємо велику втрату і свідомі того, що не скоро ми такого другого провідника дістанемо. На цьому місці Всеч. о. Цимбалістому складаємо найщиріші побажання успіху в його праці на новому місці.

Пан Мирослав Голота все мав на думці кращу будучність нашої молоді, все цікавився її добробутом. Минулого року він був секретарем в Головнім Заряді УКЮ. Все старанно виконував працю попри свої тяжкі учительські обовязки. Цього року п. Голота мав ще тяжчий обовязок, а саме — Головство Головного Заряду УКЮ. Під його проводом ми мали надію, що наша організація значно пошириться і скріпиться. Так щож — війна! Пан Голота зробив те, що багато наших юнаків зробило, — пішов служити Канаді. Панові М. Голоті також складаємо побажання щоби з успіхом сповнив свої завдання та щасливо повернув до своїх родичів.

Члени Заряду, що лишились, будуть старатися повести працю так, як би Всеч. о. Цимбалістий і п. Голота бажали, щоб вона була виконана.

ЗА ГОЛ. ЗАРЯД У.К.Ю.
Анастазія Жук.

В Едмонтоні тепер є 119,000 населення, включаючи переходових робітників. Від міського перепису в 1942 прибуло 22,275 людей.

Бюкенен, Саск.

ПОСМЕРТНА ЗГАДКА ПРО БЛ. П. В. КРИВОГО

В суботу, 3-го березня упокоївся в Бозі, в Канорі, в домі своєї замужної доньки в 50 році життя Василь Кривий. Покійний походив зі села Янківці, тернопільського повіту. До Канори приїхав 1914 р. З разу працював у ріжних місцевостях в Саскачевані, а т так на спілку з А. Кутним заложили кузню в Канорі, Саск. В 1918 році покійний оженився з Софією Ободяк. В Канорі покійний все інтересувався церковно-народньою працею. В 1921 р. перенісся до Бюкенен, де самостійно провадив кузню, а також продавав фармерську машинерію і держав склеп залізних річей. Увесь свій вільний час покійний присвячував народній праці. Без нього не відбулася ані одна імпреза в Бюкенен. Майже виключно його заходами зорганізувалась парохія в Бюкенен, якої місто-предсідателем покійний був до кінця життя. Покійний був великим ентузіястом ідеї БУК і часто виступав з промовами на організаційних зборах і окружних зїздах в околиці й був головою місцевого відділу. Також покійний Василь був головою місцевого відділу КУК і кандидатом на конгрес КУК. Рівнож інтересувався місцевими громадським справами й був кілька років під ряд головою громадської ради Бюкенен.

Тіло покійного Василя спочивало через суботу і неділю в парохіяльнім Народнім Домі в Канорі, де Всеч. о. Й. Форнальчик, Ч.Н. І. відправив панахиду. В понеділок перевезено тіло до Бюкенен. У вівторок рано Всеч. оо. Головка і Колодій відправили заупокійну Службу Божу, а о. Головка виголосив проповідь. Похорон відбувся у вівторок, 16-го березня пополудні з дому покійного до церкви св. Духа. Прощальне слово виголосив місцевий парох о. Колодій. Похоронено покійного на місцевім католицькім цвинтарі, який був куплений його старанням. Бл. П. В. Кривий оставив в смутку жену Софію, дві замужних доньки — Анну в Канорі й Марію в Онтеріо, і маленького синка Мирослава, як також брата Дмитра в Курокі, Саск.

Втрату покійного глибоко відчула не тільки рідня, але й місцева громада й парохія за розвиток якої бл. п. Василь так дуже старався.

Приятель.

Східне Торонто, Онт.

НЕСПОДІВАНКА ДЛЯ ЖІНОК В ПАРОХІЇ

Щоб бодай частинно віддячитись жінкам при нашій парохії Пресвятої Евхаристії за їх невпинну працю, заряд парохії справив для них несподіванку. Прийнятти ріжнилось тим, що мужчини приготовляли все в кухні й на столах. В часі прийняття промовляли Всеч. о. В. Чарний, наш парох, предсідник п. В. Сарабун, і гість з парохії з Західного Торонта, п. В. Стангрет. На цьому прийняттю зібрано $41.00 на потреби нашої парохії і $4.30 на пресу, з того $2.00 на Українські Вісти.

Учасник.

Реджайна, Саск.

ПРАЩАЛЬНИЙ ВЕЧЕРОК ДЛЯ ПАНСТВА Н. АНДРЕЙЧУКІВ

Дня 31-го березня, гурток приятелів пращали панство Н. Андрейчуків, котрі виїхали з Реджайни до Ґрімсбі, Онт.

Пан Н. Андрейчук в Ґрімсбі, Онт. приїхав до Реджайни й одружився з панею Е. Сущенською. Обоє походять з села Звиняче.

Слово до Передплатників Українських Вістей

Час, це гроші. Кожний читач українських Вістей бачить наліпку на своїй часописі, чи заплачена чи ні? Отож не чекайте, аж до Вас прийде колектор за передплатою. Колектор є в церкві що неділі і як Ви не вислали самі передплати, то дайте гроші колекторові тоді, як Вам кінчиться передплата. Тоді колектор не потребує їхати до Вас пару миль і робити непотрібні кошта.

Кореспондент.

Хто хоче працювати при будові дороги до Аляски, мусить дістати на це дозвіл від спільної (американсько-канадійської) комісії в Едмонтоні. Так сказав премієр Мекензі Кінг.

Перше Українське Похоронне Заведення в Едмонтоні

За скорою, совісною і ввічливою обслугою по умірковаиній ціні, без ріжниці чи Ви в Едмонтоні чи на фармах — телефонуйте 22331.
PARK MEMORIAL LTD. — 111 Ave. - 97 St., Edmonton, Alta.
BROWN'S FUNERAL HOME—Vegreville, Alberta.
В. М. СМОЛИК, управитель.

Ті що Помагають Українським Вістям

І. Ювзак, Едмонтон, Алта. 50c
Греко-католицька парохія в Розбури — фарми, Ман $4.00
На пращальнім вечірку для Петра Сіянчука, Красне, Саск. зібрано $2.00
Збірка Впр. о. Каноніка П. Божика в греко-католицькій церкві св. Андрея в Вінніпегу, Ман. $10.00
Збірка Впр. о. Каноніка П. Каменецького в греко-католицькій церкві М.Б.Н.П. в Торонті, дня 11-го квітня $40.00
Збірки котрі прислав Вєч. о. М. Колодій, Канора, Саск.:
Антонівка (Саск.) $2.00
Васяхів (Саск.) $2.00
Канора, Саск. $3.00
Я. Д. Стратійчук, Канора, Саск. $1.00
И. П. Ковбель, Канора, Саск. $1.00
Разом .. $9.00
На обіді в панства В. А. Кузілів, Корбетт, Алта., на заклик Вєч. о. М. Вінцентайли зібрано $1.80
На похороні бл. п. П. О. Ткачика, Стрий, Алта., на заклик п. Н. Буя зібрано $4.50
Николай Білінський Пуничі, Саск. 50c
На обіді в панства Гринів, в Ст. Павл, Алта. $3.00
Іван Кіндрат, Су Ст. Мері, Онт. $1.00
Теодор Яковишин, Су Ст. Марі Онт. $1.00
На несподіванці для панства Олійників, Гемилтон, Онт. $2.00
На забаві для Жіночого Товариства при церкві Пресв. Євхаристії, Східне Торонто, Онт. $2.00
Дмитро Клюк, Арран-Весна, Саск. зложив жертву в память річниці помершого батька Ілії Клюка $5.00
Жертву прислав Вєч. о. Н. Сірий.
На похороні бл. п. Анелі Пелехатої, Сван Плейн, Саск. зібрано $8.10
Жертву прислав Вєч. о. Н. Сірий.
На похороні бл. п. Софії Шульги, Беллс, Альта., на заклик п. В.Купченка, зібрано $13.50
Збірки ОО. Василіян в парохіях едмонтонського округа:
Егрімонт $5.61
Торгилд $3.50
Вох $7.50
Вайлдвуд $1.80
Едмонтон $46.21
Разом $64.62
Н. Савчук, Віндзор, Онт. $1.00
М. Грицюк, Ошава, Онт. $1.00
Парохія Найсв. Серця Христа в Олеші, Саск. $2.25
Родина Сокалів в Мікадо, Саск. зложила на Українські Вісти з нагоди похорону їхнього батька Івана $2.00
М. Копер, Кімбірлі, Б. К. $1.00
Мих. Башуцький, Винярд, Саск. 25c
Вєч. о. А. Роборецький, Торонто, Онт. $3.00
Григорій Повашук, Мозарт, Саск. 50c
Ф. Котович, Кукс Крік, Ман. $1.00
На пущенню в домі панство Баранюків, Ст. Катеринс, Онт. зібрано $7.40
На несподіванці для панства М. Баранюків, Мавнтейн Ровд, Ман., з нагоди 35-ліття їх супружого життя зібрано $9.10
Василь Процьків, Сі Айленд, Б. К. $2.00
М. Татарин, Вест Торонто, Онт. $2.00
Впов. впорядчикам і жертводавцям щиру подяку складає

Адміністрація

УВАГА! УВАГА!

ІННІСФРІ І ОКОЛИЦЯ

Заходом Аматорського Гуртка, відограється **в суботу, на 1-го Мая 1943,** гарну драму автора В. Тулевітрова, на 4 Дії під назвою:

"Така її Доля"

(Драма з часів визвольних змагань в Карпатській Україні в 1939 р).

В НАРОДНІМ ДОМІ НА МИРОСЛАВНА

Представлення починається о годині 9.30 вечером.

По представленню забава з танцями, з доброю орхестрою.

Вступ умірковапий.

Красне, Саск.

ВІДІХАВ ДО ВІЙСЬКОВОЇ СЛУЖБИ

Складаю щиру подяку панству Ґарґолам за несподіванку, що приготовили для мене 3-го квітня вечером. Дякую п. Ф. К. Лісовському, що своєю присутністю і промовою звеличав мій пращальний вечерок, на якім були братя, сестри і сусіди.

Сердечно дякую за гарний дарунок на памятку від родини.

* * *

На 31-го березня зіхалися всі сусіди й мої приятелі, в числі около 60, щоб попращати мене. Всім гостям і родині сердечно дякую за це.

З цеї нагоди складаю $2.00 на пресовий фонд Українських Вістей.

Петро Сіянчук.

Чому Ви Повинні Купити... БОНДИ Позички Побіди

Вони помагають ВАМ ЩАДИТИ
Вони помагають ВИГРАТИ ВІЙНУ
Вони заробляють ГРОШІ ДЛЯ ВАС
Вони дають ГОТІВКУ В ПОТРЕБІ
Вони куплять ПОВОЄННІ РІЧИ

Бонди Побіди так як гроші. Ваш уряд видає їх у заміну за позичку. Як ви купуєте Бонди Побіди, то просто міняєте одну форму грошей за другу. Звичайні гроші, це ті, що ви їх дістаєте, як продаєте річи, які ви виплекали на фармі і якими ви платите, як купуєте потрібні вам річи. Бонди Побіди це гроші, призначені на затримання. І Бонди Побіди приносять вам гроші кожного дня, що ви їх тримаєте. От $100.00 приносить вам $3.00 кожного року. Гроші вложені в Бонди Перемоги, придадуться нам на купно річей, яких ми будемо потребувати, як скінчиться війна.

T. EATON C° WESTERN LIMITED

КОНВЕНЦІЯ

Українського Запомогового Братства св. Николая

Згідно зі Статутом і ухвалою Верховної Управи отсим подається до відома всім Зарядам Відділів і всім Членам Братства, що Шеста Загальна Конвенція Українського Запомогового Братства св. Николая в Канаді відбудеться в днях 2-го і 3-го липня, 1943, в Брацькім Домі під ч. 804 Селкірк Евеню, в місті Вінніпегу, в провінції Манітобі.

За програмою Конвенції слідіть слідуючі числа цего часопису.

Делеґатів на конвенцію радо витаємо!

Дано в Вінніпегу, Ман., дня 15-го квітня, 1943 р.

ЗА ВЕРХОВНУ УПРАВУ БРАЦТВА

Іван Жаровський, голова, **Василь Саган,** секретар..

Відзначений Королем

Флт. Сарджент В. В. Біґорай

Між летунами, що були недавно відзначені за геройство Королем Юрієм VI. в палаті Бакінгґем, був також летун—Українець, Флт. Сарджент В. Біґорай, син панства І. Біґораїв з Редватер, Алберта, який вступив до летунської служби 15-го марта, 1941 року.

Діти знайшли $970 на сміттю

Таке сталося в Вінніпеґу. Одинадцяти-літня дівчинка Марія Реґелюс і її семилітній товариш забави Ґордон Ларсон бавилися на "беклайні". Хлопець побачив бляшанку з фарби й почав її копати мов футбалою. За другим чи третім копненням — з бляшанки вилетів жмут звязаних банкнотів. Побачила це дівчинка і вхопила за другу бляшанку, яка теж лежала на "лайні". І в її бляшанці були банкноти. В хлопцевій $570, в дівчини $400. Дали знати поліції і знайшовся власник грошей, але імени його не оповістили. Як виявилося, газда мав свій "домашній банк", де ховав гроші. Жінка про це не знала, та й викинула обі бляшанки на беклайну. Дітям дісталося $77 нагороди.

130 Днів на Дарабі Серед Океану

Заступник міністра транспорту в британськім уряді, Ноел Бейкер, оповів на мітинґу в Анґлії, про одного китайця, який сам один провів 130 днів на кавалку стіни зі сторпедованого корабля. Поверх чотири місяці серед безмежних хвиль океану, це рекорд, якого не побачив ніхто другий на дарабі або човні. Китаєць жив перших 60 днів нужденними порціями з поживи, яку взяв з собою. А далі жив рибами і морськими птахами, які він навчився ловити. Придумав також спосіб, як ловити і зберігати дощеву воду. По 130 днях виратував його корабель.

КУПАЛЬНІ БАСЕНИ В ЕДМОНТОНІ ОТВОРЕНІ ВІД ВІД 15. ТРАВНЯ

Три едмонтонські купальні басени будуть отворені в суботу, 15. травня. Військові будуть платити по 5 центів за купіль, цивільні по 10 цт.

Берлінське радіо подало, що британська фльота вернула з Середземного моря до Ґібральтару. Радіо сказало, Британці сподівалися, що Ромель буде евакувати свою армію з Тунісії, тому британська фльота виплила, щоб перешкодити евакуації.

ЯК ВИ В ЕДМОНТОНІ
то памятайте про два українські готелі

YORK HOTEL 10401 - 96 Street
GRAND HOTEL 10266 - 103 Street

Умірковані ціни — Чемна услуга — Всі привілеї.
В обидвох готелях порядні й модерні Ресторани.
Р. СТОЙКО, властитель.

Конференція Гітлєра з румунським премієром

Румунський премієр і диктатор Йон Антонеску відбув з Гітлером довшу конференцію. Відбулася вона в тому самому місці, в котрім Гітлер бачився з італійським диктатором. Конференція тривала два дні. Диктатори видали спільний комунікат, що, мовляв, рішено боротися проти ворога, комунізму, та його анґльо-американських плютократичних союзників, та що, мовляв, у цій боротьбі румунський нарід стоїть по стороні держав Осі, котрі воюють за визволення Европи.

Нові методи рятування життя вояків

Сидні Шалет, кореспондент часопису "Ню Йорк Таймс" звидів військовий шпиталь у Вашинґтоні відомий під назвою "Ботлер Рід Госпитал". Вислідом цього є його незвичайно цікавий репортаж про модерне лікування. Можна сказати, що лікарі доказують свого роду чудес з раненими й попаленими вояками. Та особливо замітне є те, що третю частину хворих становлять умово або нервово хворі, а в тому числі є багато таких, що взагалі не брали ще активної участи у властивій війні, себто в боях. Пояснюють це тим, що багато людей жили в цивільному житті цілком відмінним життям ніж у війську, та що така нагла переміна відбилась погано на їхній нервовій системі. Нові методи лікування довели до того, що тепер лікують за кілька місяців з таких хворіб, яких лічення давніше тягнулось роками.

Німці правлять розстрілами

Польський уряд на вигнанні дістав вістку, що Німці розстріляли в Варшаві 51 осіб, звязаних з, видаванням нелеґального часопису. Між ними 72-літню Ольшанську, вдову по польськім диплoматі, в котрої домі знайдено друкарню.

Німецький праський часопис подав вістку, що Німці розстріляли недавно 9 Чехів, засуджених за: зраду, приналежність до тайної орґанізації, участь у чорній біржі й слухання чужинецьких радієвих програм.

БАЧИТЬ ЗРІСТ АНТИСЕМІТИЗМУ

Кентерберійський (анґліканський) архиепископ заявив, що він має інформації про зріст антисемітизму в останніх часах в Анґлії й закликує всіх християн, щоб злучилися до поборювання цього упередження. Анґліканський примас післав своє письмо з осудом антисемітизму на конференцію представників 300 орґанізацій, які обоворювали пляни кампанії для боротьби проти антисемітизму й фашизму.

ЦЯ ВІЙНА, ЦЕ БОЖИЙ СУД

Так сказав у своїм викладі через радіо о. Шін, професор католицького університету в Вашинґтоні.

"Ми говоримо про цю війну як кризу. Але кріза, це грецьке слово і значить тільки, що суд — Божий суд. Дійсно ця війна це суд — Божий суд. Історія, так само як одиниці, має свій частний і загальний суд. Частний суд приходить в ріжних порах історії народу."

АЛІЯНТИ РОЗБИЛИ 73 ЛІТАКИ НА СИЦИЛІЇ

Продовжуючи свою офензиву проти ворожих комунікаційних ліній, аліянтські літаки знищили на двох сицилійських летничих майданах 73 ворожі літаки, а в повітрю збили 6 інших, і все це зробили коштом своїх трьох літаків. Була це одна з найбільших повітряних перемог цеї війни.

Аліянтські літаки доконали своїх операцій з трьох баз: з Тунісу, Мальти й Лібії. Літаки з Мальти вдарили по Пантелярії й Сицилії, а літаки з Тунісу по Сардинії.

ДІСТАВ 20 ЛІТ ЗА ВБИВСТВО ТРОЦЬКОГО

Мексиканський суд доперва тепер засудив на 20 літ тюрми Жака Морнарда, бувшого секретаря Льва Троцького а одночасно агенти большевицької чрезвичайки, який кілька літ тому замордував Троцького сокирою в його власнім домі в Мексику. В Мексику нема смертної кари, тому Морнард дістав найвищу тюремну кару.

АМЕРИКА МАЄ СІМ ФЛЬОТ

Секретар американської фльоти Накс виявив, що сім американських фльот оперує проти ворогів. Однак міністер не подав місць, де вони є.

Робітники в едмонтонських різнях загрозили, що як не дістануть підвишки, то будуть голосувати 1 і 2 травня в справі страйку. Юнія звернулася до провінціональних і домініяльних властей у справі інтервенції.

Визначне прочищуюче лікарство з зел спинює клопоти з затвердженням

Ось вістка, що задоволить серце кожного, чие здоровля занепадае з причини затвердження.
БЕЗ ВАРИВА - БЕЗ РОЗПУСКАННЯ
БОТАНІЧНІ ЗЕЛА ЕЛИКА
Безпечна Поміч з Зел у Порошку
ГОТОВЕ ДО ВЖИВАННЯ
Ботанічні Зела Елика забезпечують реґулярний рух кишок без трудноців, але щоб оцінити це, то треба дійсно спробувати.
Без силуванняся, без умучення, лише цілковита полекша. Ботанічні зела спричинюють правильний рух жолудка так, що не треба вживати лікарств. Зачати Ботанічні зела — то скінчити з затвердженням жолудка. Воно ґарантоване на негайні наслідки, або зверніть пачку й дістанете гроші назад. Поучення по українськи.
Двояка величина: $1.00 і $1.75
Дістаньте в тих, що виробляють:
СТРИМАЙТЕ СВЕРБЛЯЧКУ — ПРОЧИСТЬТЕ ШКІРУ
опертий на рецепті славного шкірного спеціяліста і приготовлений досвідченим Фармацевтичним Хеміком, виявився тисячі й тисячі разів успішним в зверхніх шкірних подразненнях, особливо на случай **екземи псоріязіс, рінґворм, сверблячки на руках, пойзон айві, пітніючі ноги** і в багато інших шкірних недугах.
ELIK'S OINTMENT NO. 5
Не відкладайте
Пощо корчитися й безрадно страждати від тортур сверблячки?
Ч. 5 вже доказало чудес для мужчин, жінок і дітей, які хронічно терпіли від шкірних зараз. "Ч. 5", приложене зверха до болячих місць, спричиняе усунення луски, червоні плями щезають, а шкіра прибирае природній вигляд. Воно ґарантоване на скору поміч, або звертаються гроші.
Ціна 50c, $1.00 і $2.00.
Не відкладайте, Починайте лічення тепер.
Ґарантоване або зворот грошей.
Ми оплачуємо пошту.
Поучення в українській мові.
Замовляйте поштою на адресу:
ELIK'S MEDICINE CO., Dep. UN
Saskatoon, Sask., Box 234
305 20th Street West

На продаж — тано!

Продам гарно оправлені річники Українських Вістей за роки 1931, 32, 33, 34 і 1935. Багато наукових статтей які можуть бути туже помічними особливо в душпастирській праці. Лиш $10.00. Замовлення разом з грішми присилайте на адресу:
UKRAINIAN NEWS
10012-109 Street Edmonton, Alta.

Хата до винайму в Едмонтоні

Винайму тано українській родині хату (три кімнати), з трьома виробленими лотами на город. Зголошуйтесь особисто до:
PETER PAWLINA
7604 - 108 St. Edmonton, Alta.

ВОГОНЬ ЦЕ ЗЛОЧИН

Українці в Едмонтоні й околиці повинні постійно асекурувати свій доробок від вогню як власні доми, меблі, автомобілі — лиш через українських представників, які репрезентують найповажніші асекураційні компанії в Канаді. Вам оплатиться написати або зайти особисто до:
УКРАЇНСЬКОЇ КНИГАРНІ
10348-101 Street, Edmonton Alberta
Д. С. Фербей, асекураційний репрезентант — Телефон 24255 або 23078.

АДВОКАТИ

J. E. BASARAB, LL.B.
АДВОКАТ І НОТАР
полагоджує справи канадійські і старокраєві.
41 Gariepy Block, Edmonton, Alta
Телефон 21642

Адвокат і Нотар
ЮРІЙ ШКВАРОК
веде свою канцелярію в
MUNDARE, ALTA.
Полагоджує всі справи канадійські і старокраєві.

Петро Ґрещук, B.A., LL.B.
Адвокат і Нотар
перепроваджує справи цивільні й кримінальні у всіх судах
719 McLeod Bldg., Edmonton.
Office Phone 24047. Res. Ph. 71435

Harvie & Yanda
Адвокати й Нотарі
202 Bank of Toronto, Edmonton
Можете писати до нас по українськи

P. A. MISKEW
M.A., LL.B.
АДВОКАТ І НОТАР
веде канцелярію у спілці з
SHORT & CROSS
2nd Floor Bank of Nova Scotia Bldg
Edmonton, Alta. Telephone 2115

Николай Бартман, B.A., LL.B.
Адвокат
веде справи цивільні й кримінальні у всіх судах Брит. Колумбії.
1 Hastings Street West
VANCOUVER, B.C.

ІВАН ДІКУР, B.A., LL.B.
Адвокат, Повновласник і т. д.
Перепроваджує судові справи, кримінальні, цивільні й тестаментальні. Адреса:
JOHN DECORE,
Box 244. Vegreville, Alta. Phone 42

ЗАБЕЗПЕЧУЙТЕ ВІД ВОГНЮ В
PETER H. BARTMAN
GENERAL INSURANCE
604 Lancaster Bldg., Calgary Alta.
Асекуруємо доми, церкви, меблі, авта, стори і т. д. Пишіть по інформації.

Купуйте Бонди Побіди!

ЗБІЖЕВІ ЦІНИ В ВІННІПЕҐУ

24. квітня, 1943.

Пшениця —	
Но. 1 Нортерн	99
Но. 2 Нортерн	95
Но. 3 Нортерн	94
Но. 4 Нортерн	89
Но. 5 Нортерн	87
Но. 6 Нортерн	86
Фід	85
Ячмінь —	
Но. 1 С.В., 2-граний	64
Но. 2 С.В., 6-граний	64
Овес —	
Но. 2 С. В.	51
Но. 3 С. В.	49
Жито —	
Но. 2 С. В.	70

ТОРГОВЕЛЬНІ ЦІНИ В ЕДМОНТОНІ

24. квітня, 1943.

Пшениця —	
Но. 1 Нортерн	78
Но. 2 Нортерн	75
Но. 3 Нортерн	72
Но. 4 Нортерн	70
Но. 5 Нортерн	68
Но. 6 Нортерн	67
Фід	66
Овес —	
Но. 2 С. В.	39
Но. 3 С. В.	38
Ячмінь —	
Но. 1 С. В.	48
Но. 2 С. В.	48
Но. 3 С. В.	46
Жито —	
Но. 2 С. В.	58
Но. 3 С. В.	54

ЦІНИ ХУДОБИ

Бички —	
Добрі до вибраних	11.50—12.00
Добрі до середніх	10.50—10.75
Добрі до вибраних	9.50—10.50
Ялівки —	
Добрі до вибраних	11.00—11.50
Несогірші до середніх	10.00—10.75
Звичайні до несогірших	850—975
Корови —	
Добрі до вибраних, легкі	925—10.00
Добрі до вибраних, тяжкі	825—925
Звичайні до середніх	775—825
На консерви	450—700
Бугаї	750—950
Годівник —	
Добрі до вибраних бички	10.00—11.00
Добрі ялівки	925 вдолину
ТЕЛЯТА —	
Добрі до вибраних	12.00—13.00
Добрі тяжкі	11.00 і вдолину
Свині —	
У плентах	15.54
Для висилки	15.90
Ягнята —	
Добрі до вибраних	13.00—13.50
Вівці вдолину від	700

Яйця —	
Гуртівники платять за посилки з фармів:	
Великі А	28
Середні А	26
Пуллет А	20
Ґрейд В	23
Ґрейд С	19
Сметана (з доставою) —	
Спеціяльний ґрейд	45
Но. 1	43
Но. 2	39
Без ґрейду	32

ЛІКАРІ, ДЕНТИСТИ

Д-Р ІВАН ОРОБКО
Лікар й Оператор
207 MOSER RYDER BUILDING
Edmonton, Alta. — Phone 27342

Тел. офісу 24681. Тел. дому 31630
Д-Р М. М. СЕРЕДА
Лікар і Оператор
324 Tegler Bldg. Edmonton, Alta.

Д-Р ЙОСИФ БУЛАНЖИЙ
Лікар, Оператор і Акушер
BOULANGER Bldg., EDMONTON
Телефон 22009

ДОКТОР Й. МЕҐАС
Лікар, Оператор, Акушер
10164A-101st Srteet, EDMONTON
Suite 201 Kitchen Blk. Phone 24645

Д-Р І. ВЕРХОМИН
ЛІКАР І ХІРУРҐ
Пересвітлення промінями Рентгена (X-RAY), ультра-фіолетне світло і коротко-лучева машина до огрівання.
DR. J. VERCHOMIN
541 Tegler Bldg., Edmonton, Alta.
Тел. офісу 24543 . Рез. 25884

Тел. офісу 23132 Тел. дому 83224
Д-Р В. С. НЕВЧАС
Лікар, Оператор, Акушер
Лічення ультра-фіолетним світлом і коротко-лучевою машиною до огрівання.
DR. W. S. NIEWCHAS
441 Tegler Bldg., Edmonton, Alta.

Д-Р Ю. ДРАҐАН
D.M., C.M., L.M.C.C.
Лікар, Акушер і Оператор
Член Домініяльної Ради Лікарів
з практикою по шпиталях у Рочестері, Филаделфії, Бостоні, Ню Йорку та Балтимор.
611 Canada Bldg., Saskatoon, Sask.
(коло сіенарської стації)

Consultations by appointment.
DR. JOHN WASYLENKO
Physician and Surgeon
DR. EUGENE HUMENIUK
Dentist
Telephone KL. 8657
567 Bathurst Street, Toronto.

Тел. офісу 22411. Тел. дому 82350
DR. B. N. SHLAIN
Дентист — Dentist
428 Tegler Building
EDMONTON, ALTA.

ДЛЯ ВАШИХ УСЛУГ
Знатоки в перевожуванню річей. Криті й тягарові вози.
Alberta Motor Express and Transfer
10332-104 St. Edmonton, Alta.
Тел. 26522 Тел. уночі 71168